



Producción NACIONAL

Marzo 2023

El Instituto Nacional de Estadística e Informática informa que la producción nacional en el mes de marzo 2023 registró un incremento de 0,22%, revirtiendo la tendencia decreciente observada en los dos primeros meses del año, aumento que responde a resultados positivos de los sectores: Minería e Hidrocarburos, Comercio, Electricidad, Transporte, Alojamiento y Restaurantes, Pesca, Servicios Prestados a Empresas y Otros servicios. Sin embargo, mostraron disminución el sector Construcción, Telecomunicaciones, Financiero, Agropecuario y Manufactura.

Cabe indicar que el desenvolvimiento de la actividad productiva en los sectores de la economía se vio afectado por la presencia del ciclón Yaku, que en su paso generó inundaciones, huaicos y desbordes, obstaculizando el normal tránsito por vías, caminos y carreteras.

Según principales componentes de la demanda interna, la inversión en construcción registró disminución de 12,42%, en tanto el consumo de los hogares, reflejado en las ventas al por menor, reportó un aumento de 2,64%.

Por otro lado, hubo mayor demanda externa de productos no tradicionales en 1,48%, entre ellos, pesqueros, metalmecánicos y mineros no metálicos.

La producción nacional en el periodo enero-marzo de 2023 disminuyó en 0,43% y durante los últimos doce meses, abril 2022-marzo 2023, presentó un incremento de 1,68%.

El índice desestacionalizado de la producción nacional de marzo 2023 registró una variación de 0,02%, respecto al mes inmediato anterior.

CUADRO N° 01
Evolución del Índice Mensual de la Producción Nacional: Marzo 2023
(Año base 2007)

Sector	Ponderación 1/	Variación Porcentual		
		2023/2022		Abr 22-Mar 23/
		Marzo	Enero-Marzo	Abr 21-Mar 22
Economía Total	100,00	0,22	-0,43	1,68
DI-Otros Impuestos a los Productos	8,29	-3,12	-3,55	1,71
Total Industrias (Producción)	91,71	0,53	-0,14	1,67
Agropecuario	5,97	-2,56	-0,17	3,37
Pesca	0,74	22,09	22,43	-3,62
Minería e Hidrocarburos	14,36	9,28	2,50	0,80
Manufactura	16,52	-0,27	-0,33	0,37
Electricidad, Gas y Agua	1,72	6,47	4,63	4,21
Construcción	5,10	-12,42	-11,48	0,55
Comercio	10,18	2,95	2,19	2,43
Transporte, Almacenamiento, Correo y Mensajería	4,97	1,81	0,24	6,86
Alojamiento y Restaurantes	2,86	2,60	5,05	13,77
Telecomunicaciones y Otros Servicios de Información	2,66	-9,68	-9,37	-4,54
Financiero y Seguros	3,22	-6,09	-6,62	-7,27
Servicios Prestados a Empresas	4,24	1,33	1,17	1,70
Administración Pública, Defensa y otros	4,29	2,88	2,64	2,68
Otros Servicios 2/	14,89	4,40	4,32	5,27

Nota: El cálculo correspondiente al mes de Marzo de 2023 ha sido elaborado con información disponible al 11-05-2023.

1/ Corresponde a la estructura del PBI año base 2007

2/ Incluye Servicios Inmobiliarios y Servicios Personales.

- En este mes los sectores revisaron y actualizaron cifras, según la R.J. N° 316-2003-INEI.

Fuente: Instituto Nacional de Estadística e Informática, Ministerio de Desarrollo Agrario y Riego, Ministerio de Energía y Minas, Ministerio de la Producción, Ministerio de Transportes y Comunicaciones, Superintendencia de Banca, Seguros y AFP, Ministerio de Economía y Finanzas, Superintendencia Nacional de Aduanas y de Administración Tributaria, y Empresas Privadas.

Créditos

Dante Carhuavilca Bonett
Jefe del INEI

Peter Abad Altamirano
Subjefe de Estadística

Lilia Montoya Sánchez
Directora Técnica
de Indicadores Económicos

Marilú Cueto Maza
Directora Técnica Adjunta
de Indicadores Económicos

Martha Baldeón Rosado
Directora Ejecutiva de
Indicadores de Producción

GRÁFICO Nº 01
Evolución Mensual de la Producción Nacional: 2019-2023
 (Variación % respecto a similar periodo del año anterior)

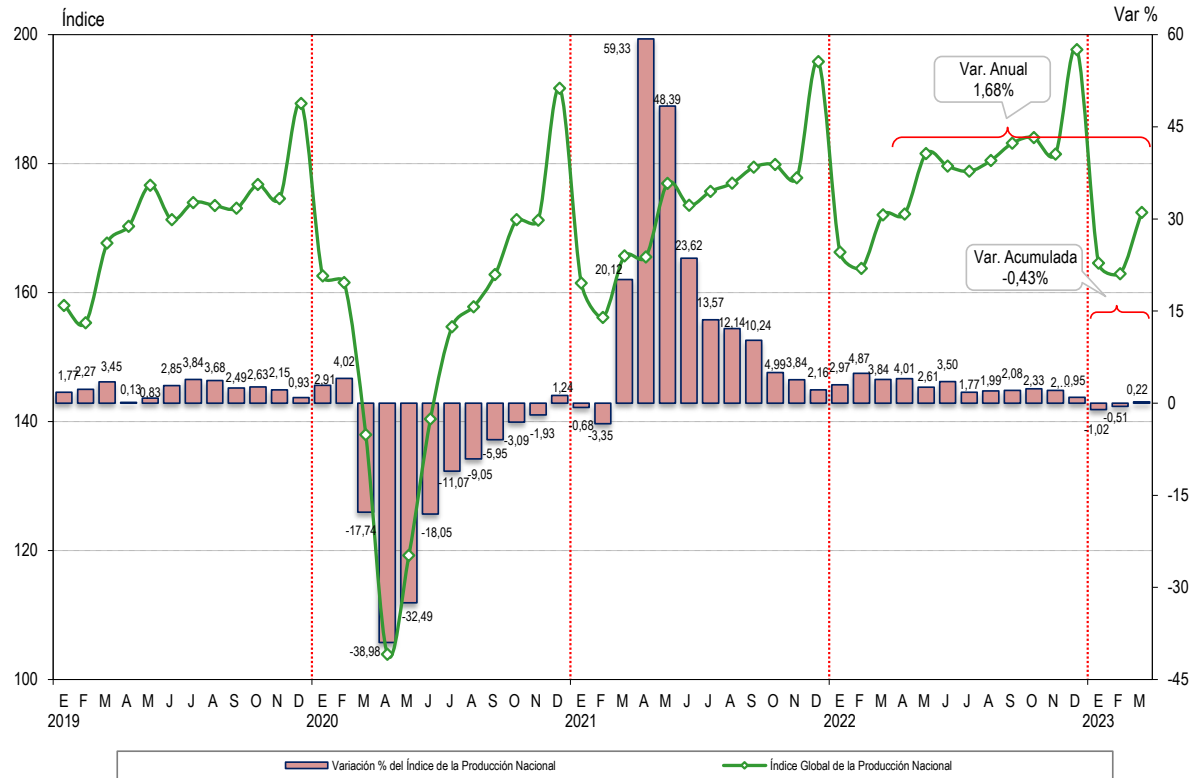

Fuente: Instituto Nacional de Estadística e Informática.

GRÁFICO Nº 02
Evolución del Índice Original y Desestacionalizado de la Producción Nacional: 2019-2023
 (Año Base 2007=100)

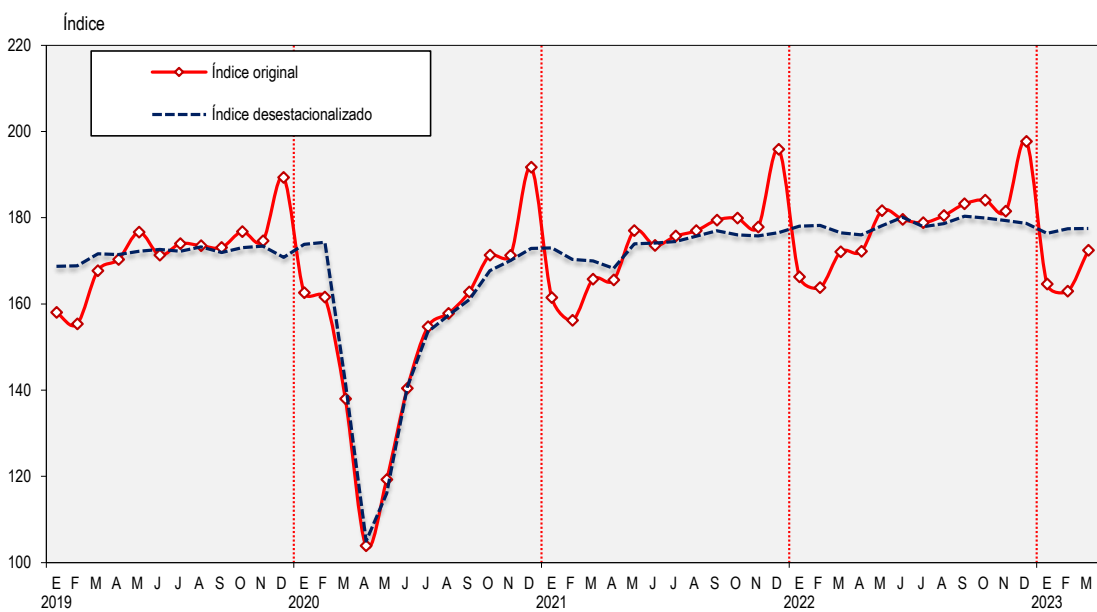

Fuente: Instituto Nacional de Estadística e Informática.

GRÁFICO N° 03
Indicador Mensual de la Producción Nacional, 2013-2023
(Variación porcentual anualizada - Año base 2007)

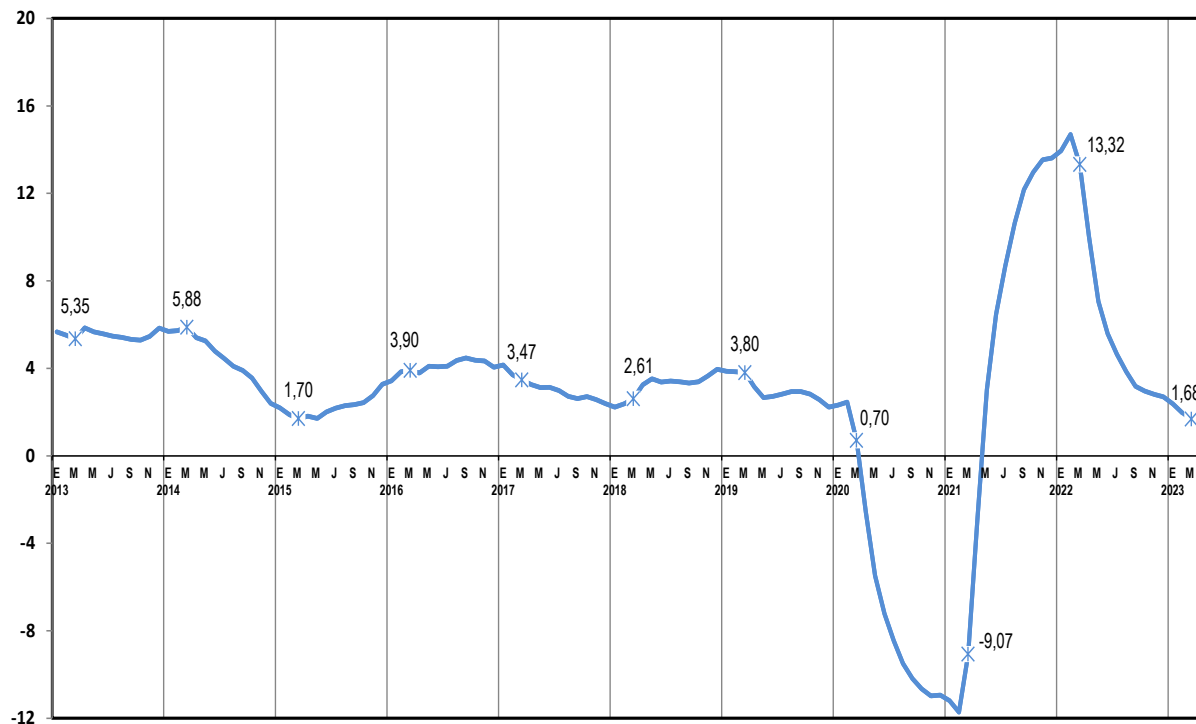

Fuente: Instituto Nacional de Estadística e Informática.

EVOLUCIÓN SECTORIAL

Índice de la Producción Agropecuaria Año base 2007

- En marzo 2023, el Índice de la Producción Agropecuaria registró una disminución de 2,56% respecto a marzo 2022, debido a la menor producción agrícola y pecuaria.
- Los cultivos que reportaron menores niveles de producción fueron los tubérculos, hortalizas, especias, leguminosas y granos verdes.

Variación interanual del Índice de la Producción Agropecuaria

La variación registrada en marzo 2023 de -2,56% se debió a la menor actividad agrícola en -3,67% que restó 2,20 puntos porcentuales al resultado sectorial; y la actividad pecuaria varió en -0,89% restando 0,35 puntos porcentuales al total.

Los productos agrícolas que más incidieron en el resultado negativo fueron: papa -19,60%, espárrago -19,02%, p prika -44,13%, ma z choclo -23,14%, alfalfa -5,01%, cebolla -28,46%, haba grano verde -35,25%, arveja grano verde -17,10%, cacao -4,37%, mango -7,69%, ma z amil ceo -73,36%, pl tano -3,07%, rocoto -35,92%, quinua -59,45%, maracuy  -29,38%, aj  -22,74% y zanahoria -27,59%.

Sin embargo, aument  la producci n de arroz c scara 13,33%, uva 5,39%, aceituna 29,32%, mandarina 11,02%, ca a de az car 9,52%, palma aceitera 7,47%, sand a 122,73%, manzana 12,75%, piquillo 53,13%, lim n 5,16%, alcachofa 11,17%, palta 0,67% y frijol grano seco 11,43%.

La actividad pecuaria present  disminuci n debido a la menor producci n registrada en: ave -1,30%, huevos -2,59%, leche fresca -0,73%, ovino -0,17% y caprino -0,36%. De otro lado, hubo aumento en la producci n de porcino 2,88%, alpaca 0,65%, fibra alpaca 1,11%, vacuno 0,07%, lana 0,55%, llama 0,96% y fibra llama 0,81%.

Variaci n mensual de la serie desestacionalizada

En marzo 2023, la serie con ajuste estacional y corregida de efecto calendario mostr  una variaci n de -1,17% respecto al mes anterior.

 ndice de la Producci n Agropecuaria A o base 2007

 ndice y variaciones interanuales
Enero 2021-Marzo 2023

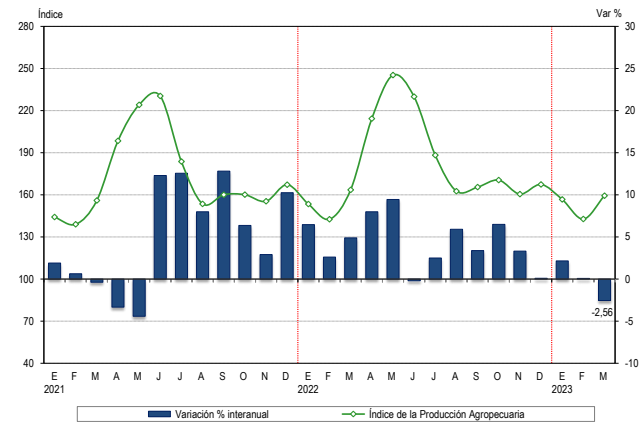

Fuente: Instituto Nacional de Estad stica e Inform tica.

 ndice de la Producci n Agropecuaria, seg n actividad A o base 2007

Incidenias, variaciones interanuales y Acumuladas
Marzo 2023

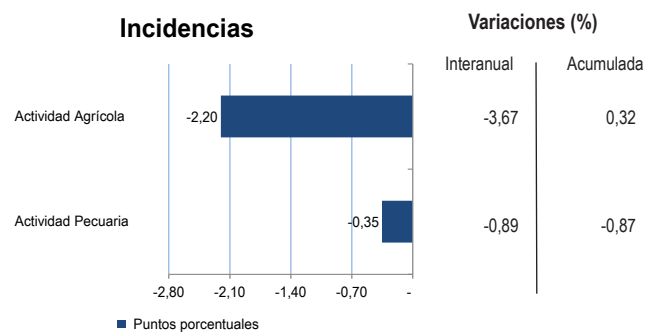

 ndice de la Producci n Agropecuaria A o base 2007

Serie original y desestacionalizada
Enero 2020-Marzo 2023

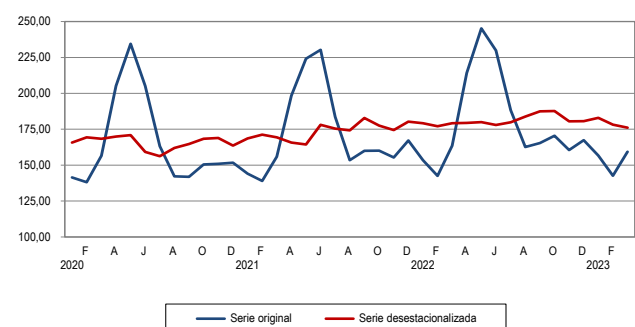

Serie desestacionalizada con el programa ARIMA X-13.
Fuente: Instituto Nacional de Estad stica e Inform tica

Índice de la Producción Pesquera Año base 2007

- El Índice de la Producción Pesquera en marzo 2023 registró un incremento de 22,09% respecto a marzo 2022, debido a la mayor extracción de especies de origen marítimo para consumo humano directo.
- La pesca continental registró disminución por menor captura de especies para congelado y para curado.

Variación interanual del Índice de la Producción Pesquera

La variación registrada en marzo 2023 de 22,09% se sustentó en la mayor pesca marítima en 28,45% que le sumó 22,93 puntos porcentuales al resultado sectorial; mientras que, la pesca continental se redujo en 4,33% con una incidencia negativa de 0,84 puntos porcentuales en el total.

La pesca marítima para consumo humano directo aumentó en 41,00% por la mayor extracción de especies para congelado en 50,93%, para consumo en estado fresco 26,83% y para enlatado 81,46%; en cambio, para curado disminuyó en 16,56%.

La pesca marítima para consumo humano indirecto se contrajo en 99,92%, por menor tonelaje capturado de anchoveta que pasó de 37 025 toneladas en marzo 2022 a 28 toneladas en marzo 2023.

La pesca continental reportó una disminución de 4,33%, por menor captura de especies para congelado en -19,28% y para curado en -73,26%; en tanto que, para consumo en estado fresco aumentó en 8,93%.

Variación mensual de la serie desestacionalizada

En marzo 2023, la serie con ajuste estacional y corregida de efecto calendario mostró un aumento de 6,04% respecto al mes anterior.

Índice de la Producción Pesquera Año base 2007 Índice y variaciones interanuales Enero 2021-Marzo 2023

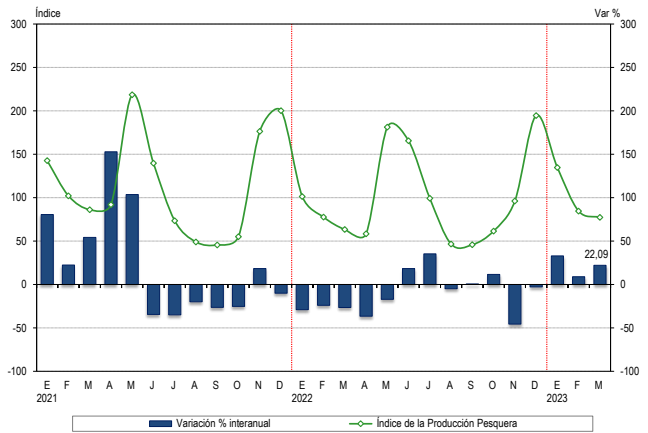

Fuente: Instituto Nacional de Estadística e Informática.

Índice de la Producción Pesquera, según actividad Año base 2007 Incidencias, variaciones interanuales y Acumuladas Marzo 2023

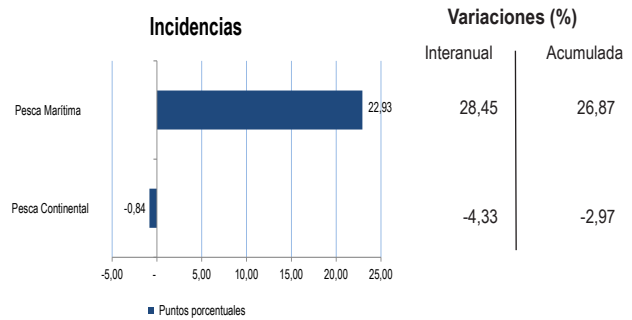

Índice de la Producción Pesquera Año base 2007 Serie original y desestacionalizada Enero 2020-Marzo 2023

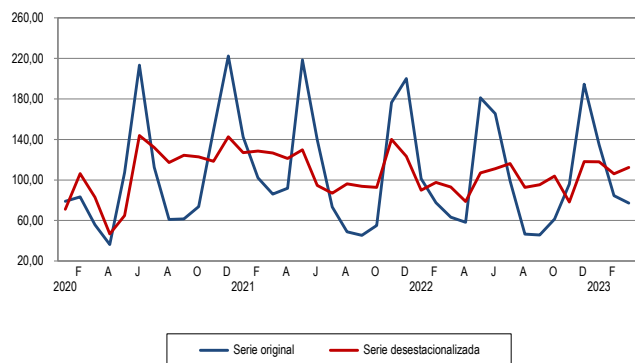

Serie desestacionalizada con el programa ARIMA X-13.
Fuente: Instituto Nacional de Estadística e Informática

Índice de la Producción Minera y de Hidrocarburos Año base 2007

- El Índice de la Producción Minera y de Hidrocarburos registró un aumento de 9,28% en marzo 2023, como resultado del avance de la actividad minera metálica en 8,70%, por mayores niveles de producción de cobre, molibdeno, hierro, oro y plomo; asimismo, el subsector hidrocarburos aumentó en 12,66% por mayor nivel de explotación de petróleo crudo y de gas natural.
- El desempeño positivo de la actividad minera metálica está asociado a la importante contribución de Anglo American Quellaveco; además del mayor tonelaje procesado en las plantas concentradoras con mejores leyes en los minerales tratados por las compañías productoras.

Variación interanual del Índice de la Producción Minera y de Hidrocarburos

La variación registrada en marzo 2023 de 9,28% fue resultado de la mayor producción minera metálica en 8,70% que sumó 7,42 puntos porcentuales al resultado sectorial; y del incremento de la producción de hidrocarburos en 12,66% que aportó 1,85 puntos porcentuales al total.

La minería metálica presentó aumento de 8,70% ante mayor nivel de producción de cobre 19,94%, molibdeno 7,07%, hierro 13,97%, oro 0,95% y plomo 1,53%. Sin embargo, hubo disminución en la producción de zinc -23,78%, estaño -48,47% y plata -2,01%.

La producción de hidrocarburos creció en 12,66% por mayor explotación de petróleo crudo en 50,42% y de gas natural en 15,31%; en tanto que, la producción de líquidos de gas natural disminuyó en 3,59%.

Variación mensual de la serie desestacionalizada

En marzo 2023, la serie con ajuste estacional y corregida de efecto calendario mostró un aumento de 4,34% respecto al mes anterior.

Índice de la Producción Minera y de Hidrocarburos Año base 2007 Índice y variaciones interanuales Enero 2021-Marzo 2023

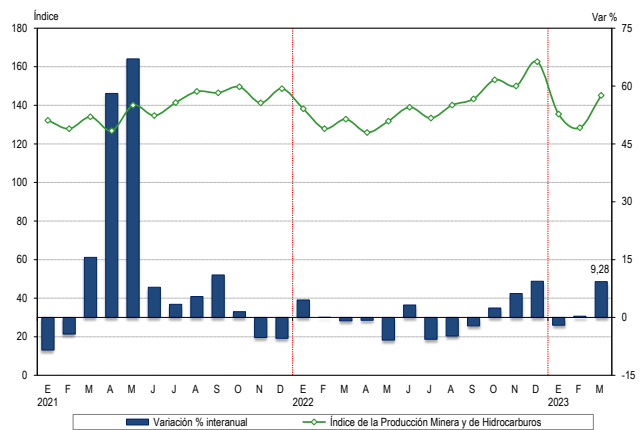

Fuente: Instituto Nacional de Estadística e Informática.

Índice de la Producción Minera y de Hidrocarburos, según actividad Año base 2007 Incidenias, variaciones interanuales y Acumuladas Marzo 2023

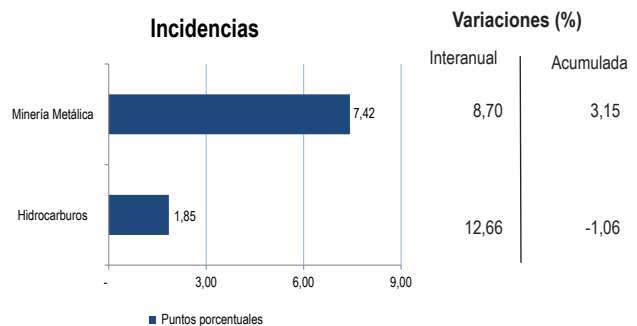

Índice de la Producción Minera y de Hidrocarburos Año base 2007 Serie original y desestacionalizada Enero 2020-Marzo 2023

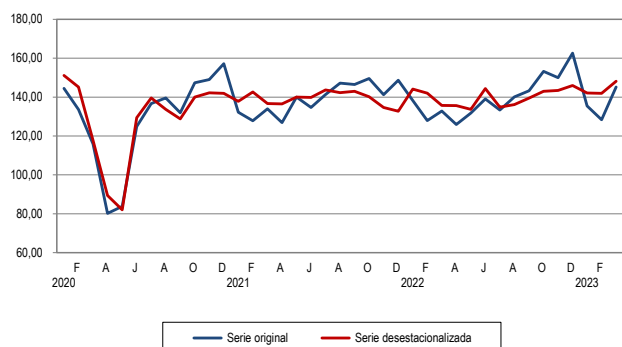

Serie desestacionalizada con el programa ARIMA X-13.
Fuente: Instituto Nacional de Estadística e Informática

Índice de la Producción Manufacturera Año base 2007

- En marzo 2023, el Índice de la Producción Manufacturera registró una disminución de 0,27% respecto a marzo 2022, según cifras reportadas por el Ministerio de la Producción.
- El subsector fabril no primario decreció por menor producción de la industria de bienes intermedios, de bienes de consumo y de bienes de capital.
- El subsector fabril primario registró mayor nivel de producción en sus cinco ramas componentes: elaboración y conservación de pescado, crustáceos y moluscos, fabricación de productos de la refinación del petróleo, fabricación de productos primarios de metales preciosos y otros metales no ferrosos, elaboración de azúcar y elaboración y conservación de carne.

Variación interanual del Índice de la Producción Manufacturera

La variación registrada en marzo 2023 de -0,27% se debió a la menor producción del subsector fabril no primario en -7,05% que restó 5,72 puntos porcentuales al resultado sectorial; en tanto que el subsector fabril primario aumentó en 28,78% sumando 5,45 puntos porcentuales al total.

El subsector fabril no primario reportó disminución en la producción de la industria de bienes intermedios en -7,62%, de bienes de consumo en -6,04% y de bienes de capital en -33,84%.

El subsector fabril primario registró incremento en la rama de elaboración y conservación de pescado, crustáceos y moluscos en 130,02%, fabricación de productos de la refinación del petróleo en 88,78%, fabricación de productos primarios de metales preciosos y otros metales no ferrosos en 10,35%, elaboración de azúcar en 5,57% y elaboración y conservación de carne en 0,23%.

Variación mensual de la serie desestacionalizada

En marzo 2023, la serie con ajuste estacional y corregida de efecto calendario mostró un incremento de 0,17% respecto al mes anterior.

Índice de la Producción Manufacturera Año base 2007 Índice y variaciones interanuales Enero 2021-Marzo 2023

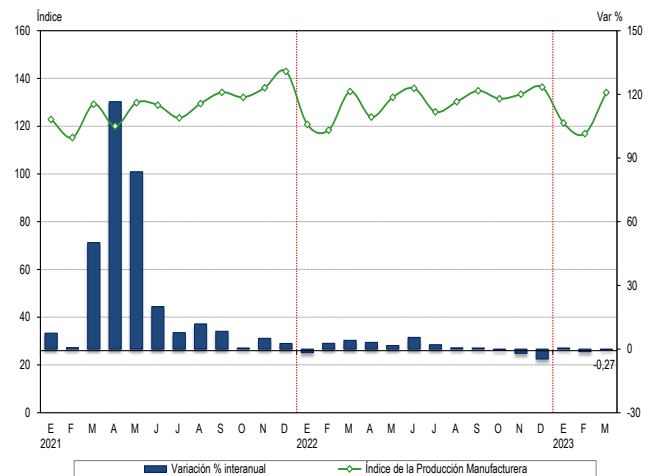

Fuente: Instituto Nacional de Estadística e Informática.

Índice de la Producción Manufacturera, según actividad Año base 2007 Incidencias, variaciones interanuales y Acumuladas Marzo 2023

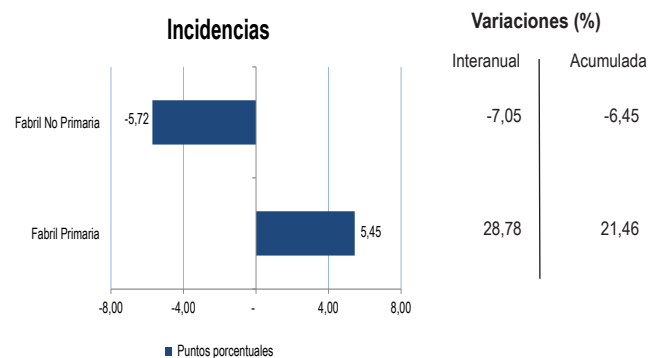

Índice de la Producción Manufacturera Año base 2007 Serie original y desestacionalizada Enero 2020-Marzo 2023

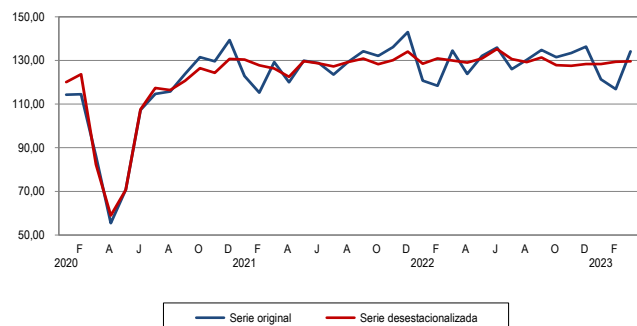

Serie desestacionalizada con el programa ARIMA X-13.
Fuente: Instituto Nacional de Estadística e Informática

Índice de la Producción de Electricidad Gas y Agua Año base 2007

- El Índice de la Producción de Electricidad, Gas y Agua en marzo 2023 registró un aumento de 6,47% respecto a marzo 2022, por mayor producción de electricidad y agua.
- La producción de electricidad por tipo de fuente registró incremento en energía de origen térmico; sin embargo, disminuyó en energía de origen hidráulico y la renovable no convencional (eólica y solar).

Variación interanual del Índice de la Producción de Electricidad Gas y Agua

El resultado de marzo 2023 de 6,47% se debió a la mayor producción de electricidad en 7,65% que le sumó 6,54 puntos porcentuales al resultado sectorial y al incremento de la producción de agua en 0,02% que no tuvo mayor incidencia en el total; en tanto que, la distribución de gas disminuyó en 3,53% restando 0,07 puntos porcentuales al total.

La producción de electricidad se incrementó en 7,65%, impulsada por la mayor generación de energía termoeléctrica en 54,35%; en cambio, hubo disminución de la energía hidroeléctrica en -11,41% y de energía renovable no convencional (eólica y solar) en -12,22%.

La producción de agua registró un ligero aumento de 0,02% por mayor nivel reportado de producción de agua potable de las empresas Sedapal en 1,85% y Sedapar en 0,44%; mientras que, reportaron disminución las empresas Sedalib -11,52%, EPS Grau -4,32%, Seda Chimbote -3,76% y Epsel -1,68%.

La distribución de gas disminuyó en 3,53% debido a la menor distribución a las generadoras eléctricas en -4,50% y al sector industrial en -8,97%; sin embargo, aumentaron los envíos para Gas Natural Vehicular en 16,93%.

Variación mensual de la serie desestacionalizada

En marzo 2023, la serie con ajuste estacional y corregida de efecto calendario presentó un aumento de 1,54% respecto al mes anterior.

Índice de la Producción de Electricidad Gas y Agua Año base 2007 Índice y variaciones interanuales Enero 2021-Marzo 2023

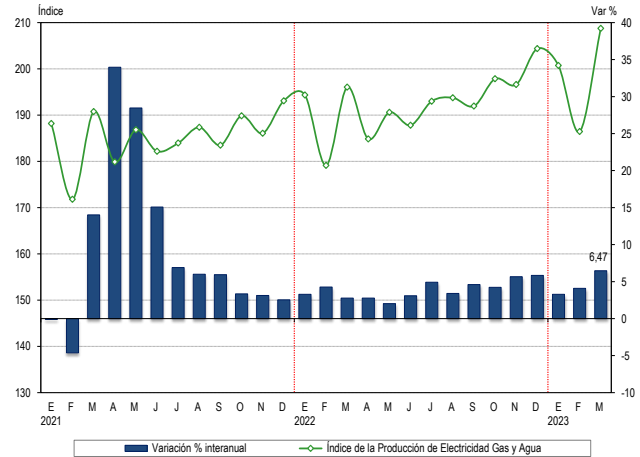

Fuente: Instituto Nacional de Estadística e Informática.

Índice de la Producción de Electricidad Gas y Agua, según actividad Año base 2007 Incidencias, variaciones interanuales y Acumuladas Marzo 2023

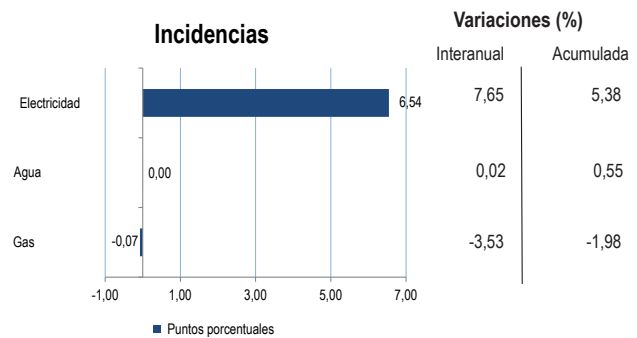

Índice de la Producción de Electricidad Gas y Agua Año base 2007 Serie original y desestacionalizada Enero 2020-Marzo 2023

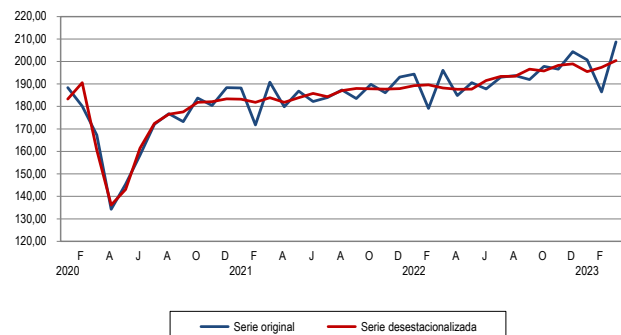

Serie desestacionalizada con el programa ARIMA X-13.
Fuente: Instituto Nacional de Estadística e Informática

Índice de la Producción de la Construcción Año base 2007

- En marzo 2023, el Índice de Producción de la Construcción registró una disminución de 12,42%, debido al menor consumo interno de cemento y la contracción del avance físico de obras.
- El consumo interno de cemento presentó resultado negativo por menor dinamismo de obras privadas y de autoconstrucción.
- El avance físico de obras disminuyó a nivel de Gobierno Local, en contraste al aumento registrado a nivel de Gobierno Nacional y Regional. Según tipo de obra, se redujo la inversión en Servicios Básicos e Infraestructura Vial, mientras que hubo incremento en la Construcción de Edificios y Obras de Prevención de Riesgos.

Variación interanual del Índice de la Producción de la Construcción

La variación del sector construcción de -12,42% se reflejó en la disminución del consumo interno de cemento en -15,33% con una incidencia negativa de 11,81 puntos porcentuales en el resultado sectorial y a la contracción del avance físico de obras en -3,00% que restó 0,64 puntos porcentuales al total.

El consumo interno de cemento presentó variación de -15,33%, por menor actividad constructora en obras privadas y de autoconstrucción, además de factores climáticos adversos.

El avance físico de obras registró menor inversión ejecutada a nivel de Gobierno Local en -30,49%; sin embargo, se incrementó a nivel de Gobierno Nacional en 56,93% y Gobierno Regional en 1,98%. Por tipo de obra, presentó reducción en Servicios Básicos en -25,65% e Infraestructura Vial en -9,51%; mientras que, hubo mayores proyectos de Construcción de Edificios (mejoras en instituciones de salud, fuerzas armadas, entre otros) en 9,36% y de Obras de Prevención de Riesgos en 46,51%.

Variación mensual de la serie desestacionalizada

En marzo 2023, la serie con ajuste estacional y corregida de efecto calendario registró una variación de -1,13% respecto al mes anterior.

Índice de la Producción de la Construcción Año base 2007

Índice y variaciones interanuales
Enero 2021-Marzo 2023

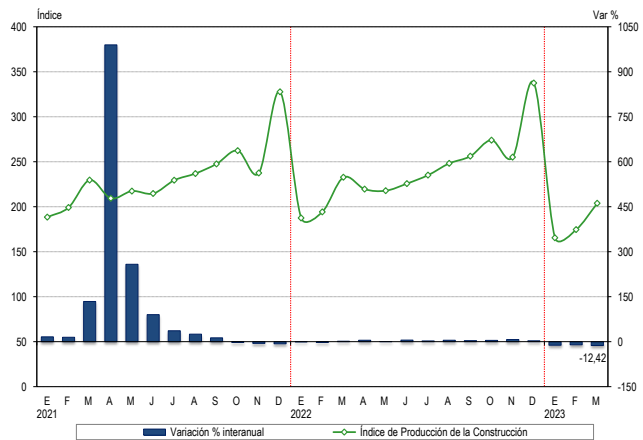

Fuente: Instituto Nacional de Estadística e Informática.

Índice de la Producción de la Construcción, según actividad Año base 2007

Incidencias, variaciones interanuales y Acumuladas
Marzo 2023

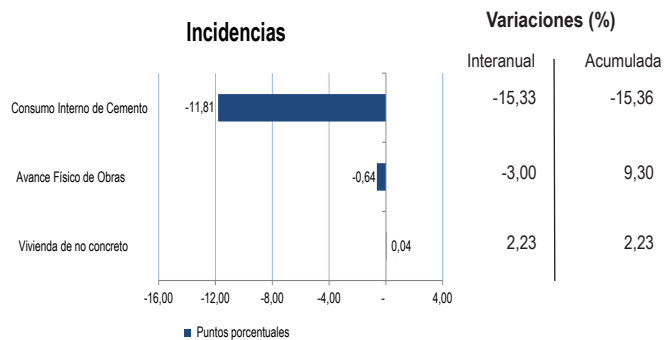

Índice de la Producción de la Construcción Año base 2007

Serie original y desestacionalizada
Enero 2020-Marzo 2023

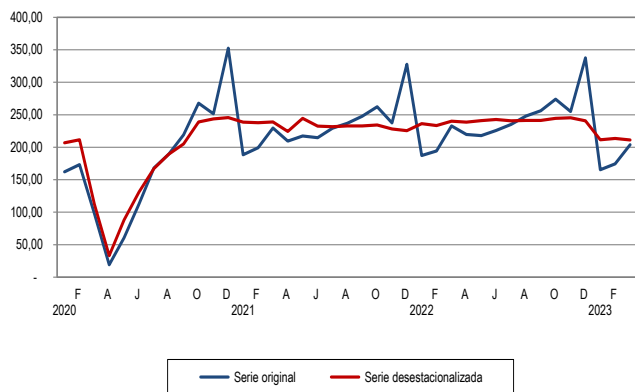

Serie desestacionalizada con el programa ARIMA X-13.
Fuente: Instituto Nacional de Estadística e Informática

Índice de la Producción del Sector Comercio Año base 2007

- En marzo 2023, el Índice de Producción del sector Comercio registró un aumento de 2,95% respecto al mismo mes del año anterior, por la mayor actividad del comercio al por mayor, del comercio al por menor y del comercio automotriz.
- En marzo 2023, la actividad comercial continuó por la senda de crecimiento, reportando resultados positivos desde marzo 2021.

Variación interanual del Índice de la Producción del Sector Comercio

El resultado del sector comercio de 2,95% se debió al incremento del comercio al por mayor en 3,06% que le sumó 2,06 puntos porcentuales al total, al avance del comercio al por menor en 2,64% que le agregó 0,64 puntos porcentuales al índice global y al comercio automotriz que creció 3,03% que incidió con 0,25 puntos porcentuales en el total.

En el comercio mayorista creció la venta de maquinaria y equipo para el sector salud y saneamiento, la venta de combustibles, de computadoras, de metales y minerales metalíferos, de productos textiles, prendas de vestir y calzado, de materias primas agropecuarias y de animales vivos, de enseres domésticos y de maquinaria agrícola, equipos y suministros.

En el comercio al por menor destacó la venta de combustibles, de productos farmacéuticos y medicinales, de productos nuevos como suministros para instalaciones eléctricas, venta de libros, periódicos y artículos de papelería, venta de prendas de vestir y calzado, venta en máquinas expendedoras y ventas por catálogo, entre otras.

El comercio automotriz registró aumento en la venta de vehículos automotores, de su mantenimiento y reparación y la venta de autopartes; en cambio, disminuyó la venta, mantenimiento y reparación de motocicletas y de sus partes, piezas y accesorios.

Variación mensual de la serie desestacionalizada

En marzo 2023, la serie con ajuste estacional y corregida de efecto calendario mostró una variación de -4,19% respecto al mes anterior.

Índice de la Producción del Sector Comercio Año base 2007

Índice y variaciones interanuales
Enero 2021-Marzo 2023

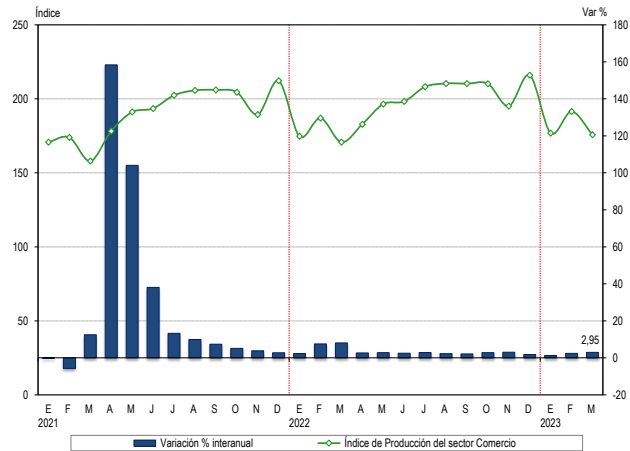

Fuente: Instituto Nacional de Estadística e Informática.

Índice de la Producción del Sector Comercio, según actividad Año base 2007

Incidenias, variaciones interanuales y Acumuladas
Marzo 2023

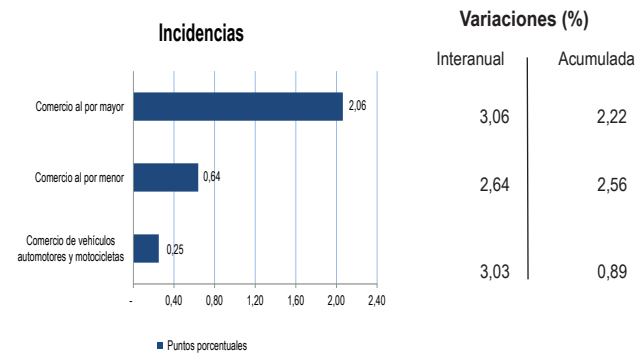

Índice de la Producción del Sector Comercio Año base 2007

Serie original y desestacionalizada
Enero 2020-Marzo 2023

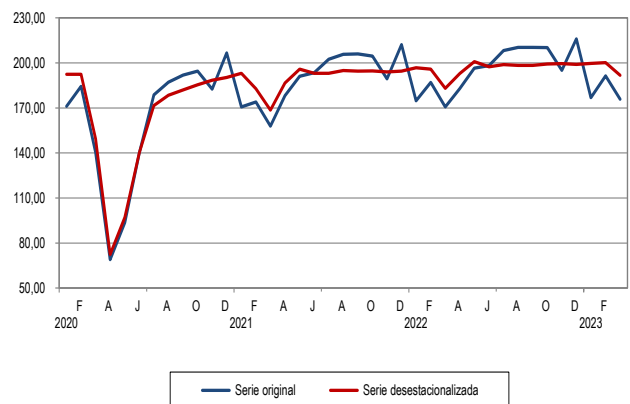

Serie desestacionalizada con el programa ARIMA X-13.
Fuente: Instituto Nacional de Estadística e Informática

Índice de la Producción de Transporte, Almacenamiento, Correo y Mensajería Año base 2007

- En marzo 2023, el Índice de Producción de Transporte, Almacenamiento, Correo y Mensajería registró crecimiento de 1,81%, debido a la mayor actividad de transporte.
- La evolución del subsector transporte se sustentó en el incremento del transporte aéreo, terrestre y acuático; en cambio, el subsector almacenamiento y mensajería disminuyó debido a la menor actividad registrada en sus dos componentes.

Variación interanual del Índice de la Producción de Transporte y Almacenamiento

La variación registrada en marzo 2023 de 1,81% fue resultado del aumento del subsector transporte en 6,53% que le sumó 4,37 puntos porcentuales al resultado sectorial; mientras que el subsector almacenamiento, correo y mensajería disminuyó en 7,73% que le restó 2,56 puntos porcentuales al total.

El subsector transporte reportó mayor actividad del transporte por vía aérea en 19,12%, por el componente pasajeros que creció 21,57% y de carga 5,43%; el transporte por vía terrestre y por tuberías creció 2,74%, debido al aumento del transporte de pasajeros por carretera en 3,55%, transporte de carga en 1,40% y transporte por tuberías en 7,22%; el transporte por vía acuática creció 3,40%, por incremento del transporte por ríos en 4,78% y transporte marítimo en 1,65%.

El subsector almacenamiento, correo y mensajería registró disminución por almacenamiento y actividades de apoyo al transporte que varió -7,72% y actividades postales y de mensajería -7,84%.

Variación mensual de la serie desestacionalizada

En marzo 2023, la serie con ajuste estacional y corregida de efecto calendario presentó un incremento de 0,17% respecto al mes anterior.

Índice de la Producción de Transporte y Almacenamiento Año base 2007

Índice y variaciones interanuales Enero 2021-Marzo 2023

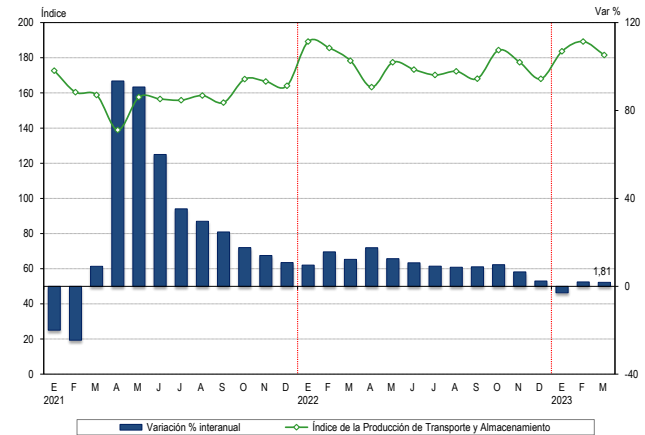

Fuente: Instituto Nacional de Estadística e Informática.

Índice de la Producción de Transporte y Almacenamiento, según actividad Año base 2007

Incidenias, variaciones interanuales y Acumuladas Marzo 2023

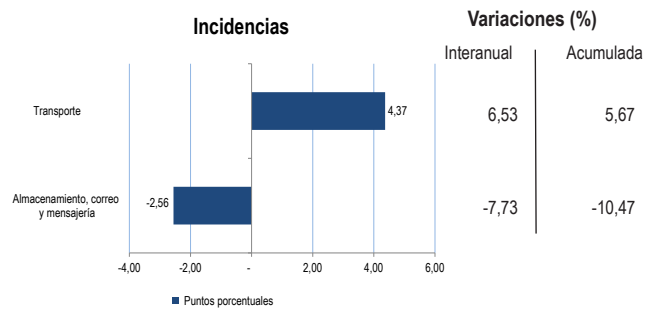

Índice de la Producción de Transporte y Almacenamiento Año base 2007

Serie original y desestacionalizada Enero 2020-Marzo 2023

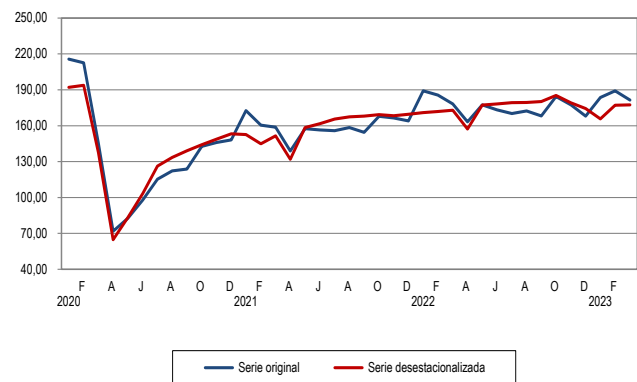

Serie desestacionalizada con el programa ARIMA X-13. Fuente: Instituto Nacional de Estadística e Informática

Índice de la Producción de Alojamiento y Restaurantes Año base 2007

- El Índice de Producción de Alojamiento y Restaurantes en marzo 2023 registró aumento de 2,60% respecto a marzo 2022, por el incremento registrado en el subsector restaurantes.
- Los negocios de restaurantes fueron impulsados por el buen desempeño de la actividad de restaurantes, servicio de bebidas y suministro de comidas por encargo.

Variación interanual del Índice de la Producción de Alojamiento y Restaurantes

La variación registrada en marzo 2023 de 2,60% se debió al aumento del subsector restaurantes en 2,75% que sumó 2,66 puntos porcentuales en el resultado sectorial; en tanto que el subsector alojamiento disminuyó en 1,59% con una incidencia negativa de 0,05 puntos porcentuales en el total.

El grupo de restaurantes reportó mayor actividad de pizzerías, restaurantes, comidas rápidas, sandwicherías, chifas, carnes y parrillas y comida japonesa, por fidelización de clientes, promociones y descuentos, apertura de sucursales, ampliación de espacios, espectáculos artísticos en vivo y servicio de delivery.

Servicio de bebidas creció impulsado por los negocios de cafeterías, juguerías, discotecas, bar restaurantes y bares, por ampliación de horario de atención, carta variada de bebidas y piqueos, karaoke y presentación de artistas.

Suministro de comidas por encargo (catering) registró aumento por mayor requerimiento de servicios de preparación y distribución de alimentos para eventos corporativos y reuniones sociales.

Otras actividades de servicio de comidas disminuyeron por menor actividad de concesionarios de alimentos, negocios que vieron reducidos sus contratos con empresas textiles, mineras, manufactureras, cementeras y ministerios, por interrupción de vías ante el paso de ciclón Yaku.

Variación mensual de la serie desestacionalizada

En marzo 2023, la serie con ajuste estacional y corregida de efecto calendario presentó un incremento de 1,55% respecto al mes anterior.

Índice de la Producción de Alojamiento y Restaurantes Año base 2007 Índice y variaciones interanuales Enero 2021-Marzo 2023

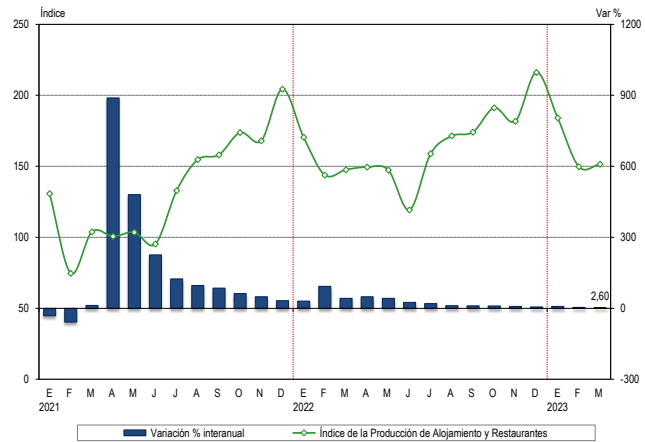

Fuente: Instituto Nacional de Estadística e Informática.

Índice de la Producción de Alojamiento y Restaurantes , según actividad Año base 2007 Incidencias, variaciones interanuales y Acumuladas Marzo 2023

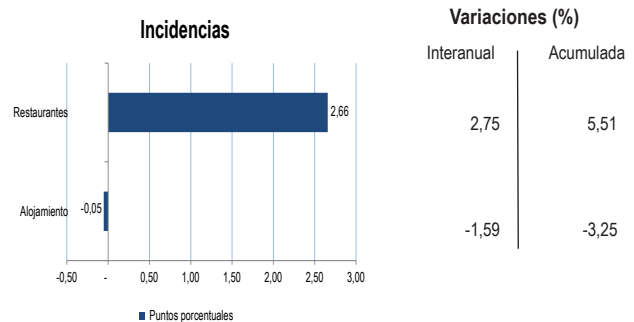

Índice de la Producción de Alojamiento y Restaurantes Año base 2007 Serie original y desestacionalizada Enero 2020-Marzo 2023

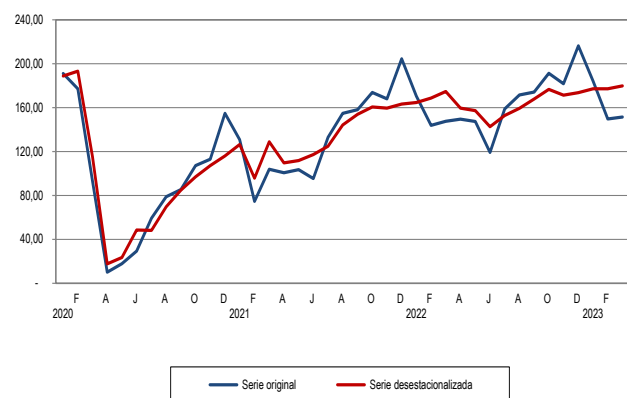

Serie desestacionalizada con el programa ARIMA X-13.
Fuente: Instituto Nacional de Estadística e Informática

Índice de la Producción de Telecomunicaciones y Otros Servicios de Información Año base 2007

- En marzo 2023, el Índice de Producción de Telecomunicaciones y Otros Servicios de Información registró una disminución de 9,68%, debido a la menor actividad del subsector telecomunicaciones y otros servicios de información.
- El resultado negativo se vio influenciado por menores registros de telefonía móvil, de telefonía fija y de servicio de televisión por suscripción, asimismo, disminuyó la transmisión de datos y otros servicios; en cambio, hubo incremento del servicio de internet.

Variación interanual del Índice de la Producción de Telecomunicaciones y Otros Servicios de Información

La variación registrada en marzo 2023 de -9,68% fue resultado de la menor actividad del subsector telecomunicaciones en -10,86% que incidió negativamente con 9,42 puntos porcentuales en el resultado sectorial y del subsector otros servicios de información en -1,96% que restó 0,26 puntos porcentuales al total.

Las telecomunicaciones presentaron tasas negativas en servicios de telefonía en -14,72% (móvil -12,8% y fija -50,0%), servicio de internet y televisión por suscripción en -0,60% y servicio de transmisión de datos y otros servicios en -19,75%.

El subsector otros servicios de información registró disminución en la actividad de edición en -12,23% y de programación y transmisión de televisión y radio en -5,69%; en cambio, hubo aumento en las actividades de producción, distribución y exhibición de películas cinematográficas, vídeos y programas de televisión en 20,74% y programación y consultoría informática en 0,23%.

Variación mensual de la serie desestacionalizada

En marzo 2023, la serie con ajuste estacional y corregida de efecto calendario mostró una variación de -0,60% respecto al mes anterior.

Índice de la Producción de Telecomunicaciones y Otros Servicios de Información Año base 2007 Índice y variaciones interanuales Enero 2021-Marzo 2023

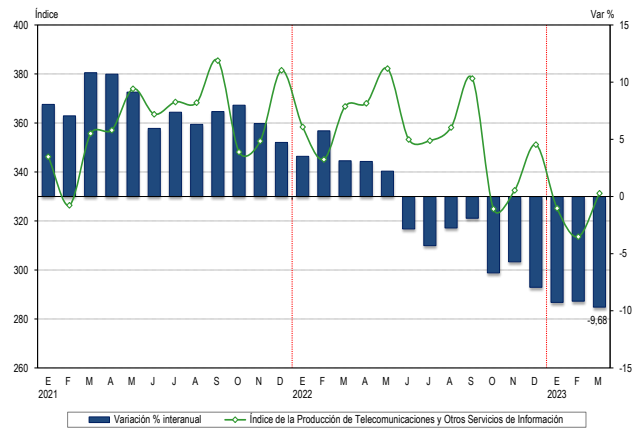

Fuente: Instituto Nacional de Estadística e Informática.

Índice de la Producción de Telecomunicaciones y Otros Servicios de Información, según actividad Año base 2007

Incidenias, variaciones interanuales y Acumuladas Marzo 2023

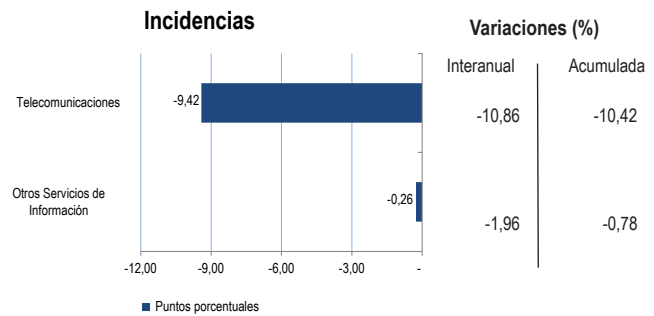

Índice de la Producción de Telecomunicaciones y Otros Servicios de Información Año base 2007

Serie original y desestacionalizada Enero 2020-Marzo 2023

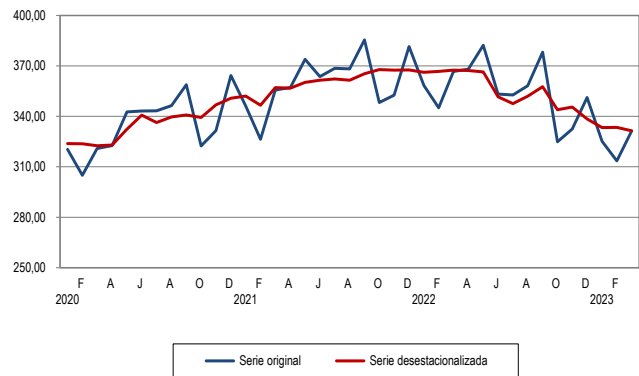

Serie desestacionalizada con el programa ARIMA X-13. Fuente: Instituto Nacional de Estadística e Informática

Índice de la Producción de Servicios Financieros y Seguros Año base 2007

- En marzo 2023, el Índice de la Producción del sector Financiero y Seguros registró una disminución de 6,09% respecto a marzo 2022, por la baja registrada en los créditos otorgados por la banca múltiple debido a menores créditos empresariales y menores créditos hipotecarios para vivienda; no obstante, hubo incremento de los créditos de consumo.
- Asimismo, los depósitos de la banca múltiple registraron disminución por menores depósitos a la vista, depósitos de ahorro y depósitos por compensación por tiempo de servicios; en tanto que, hubo aumento de los depósitos a plazo.

Variación interanual del Índice de la Producción de Servicios Financieros y Seguros

La variación registrada de -6,09% fue resultado de los menores créditos otorgados por la banca múltiple en -6,55%, cuyo desagregado reportó disminución de los créditos corporativos y los dirigidos a grandes, medianas, pequeñas y microempresas en -11,98% con una incidencia negativa de 7,97 puntos porcentuales y los créditos hipotecarios para vivienda en -1,59% restando 0,26 puntos porcentuales al total; sin embargo, los créditos de consumo aumentaron en 9,75% con un aporte de 1,67 puntos porcentuales en el total.

Asimismo, influyó la contracción de los depósitos de la banca múltiple en -4,93%, por menores depósitos a la vista en -16,58%, depósitos de ahorro en -17,27% y depósitos por compensación por tiempo de servicios en -19,26%; en cambio, los depósitos a plazo crecieron en 35,38%.

Variación mensual de la serie desestacionalizada

En marzo 2023, la serie con ajuste estacional y corregida de efecto calendario mostró una variación de -0,48% respecto al mes anterior.

Índice de la Producción de Servicios Financieros y Seguros
Año base 2007
Índice y variaciones interanuales
Enero 2021-Marzo 2023

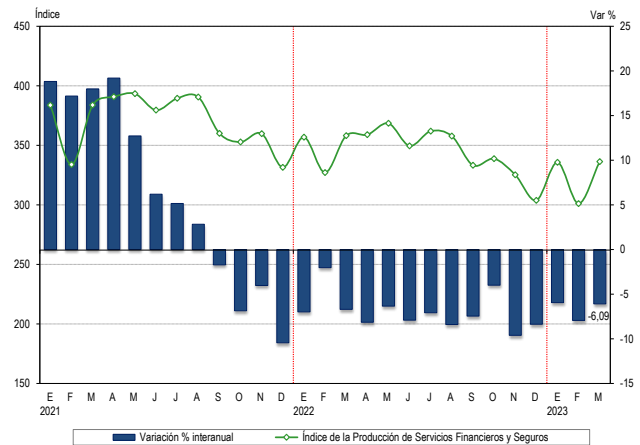

Fuente: Instituto Nacional de Estadística e Informática.

Índice de la Producción de Servicios Financieros y Seguros, según actividad
Año base 2007
Incidencias y variaciones interanuales
Marzo 2023

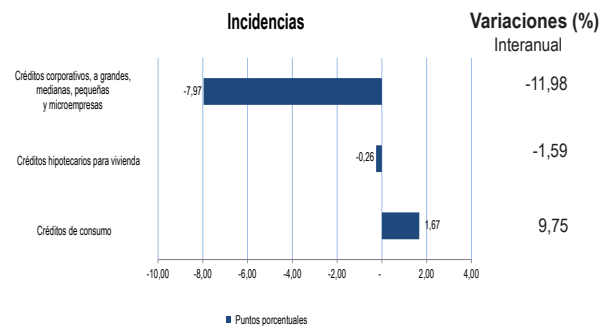

Índice de la Producción de Servicios Financieros y Seguros
Año base 2007
Serie original y desestacionalizada
Enero 2020-Marzo 2023

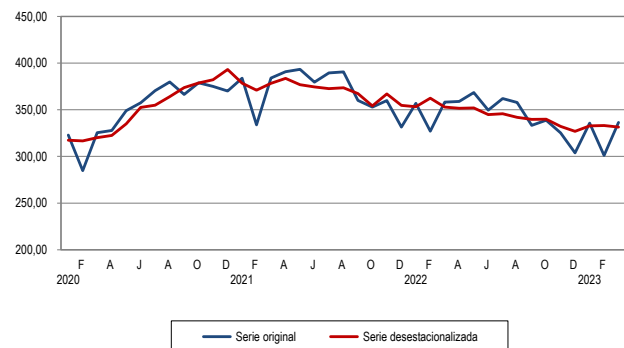

Serie desestacionalizada con el programa ARIMA X-13.
Fuente: Instituto Nacional de Estadística e Informática

Índice de la Producción de Servicios Prestados a Empresas Año base 2007

- En marzo 2023, el Índice de Producción de Servicios Prestados a Empresas registró un aumento de 1,33%, por el desempeño positivo de las actividades profesionales, científicas y técnicas, publicidad e investigación de mercados, servicios administrativos y de apoyo y agencias de viajes y operadores turísticos.
- Los factores que impulsaron el crecimiento del sector fueron nuevos proyectos de ingeniería, lanzamiento de campañas publicitarias, desarrollo de marketing digital, contratos de vigilancia y mayor venta de boletos aéreos y paquetes de viajes.

Variación interanual del Índice de la Producción de Servicios Prestados a Empresas

La variación registrada en marzo 2023 de 1,33% fue resultado del aumento de las actividades profesionales, científicas y técnicas en 1,69% que incidió con 0,94 puntos porcentuales en el total, de publicidad e investigación de mercados en 2,23% que agregó 0,20 puntos porcentuales al total, de servicios administrativos y de apoyo en 0,47% que aportó 0,16 puntos porcentuales al total y de agencias de viajes y operadores turísticos en 1,88% que sumó 0,04 puntos porcentuales al total.

Las actividades que influyeron al alza fueron: actividades de arquitectura e ingeniería, ensayos y análisis técnicos, actividades de seguridad e investigación, actividades de consultoría de gestión empresarial, servicios a edificios y actividades de jardinería, actividades administrativas de oficina, publicidad e investigación de mercados, actividades jurídicas y de contabilidad y agencias de viajes y operadores turísticos.

Variación mensual de la serie desestacionalizada

En marzo 2023, la serie con ajuste estacional y corregida de efecto calendario presentó un incremento de 0,06% respecto al mes anterior.

Índice de la Producción de Servicios Prestados a Empresas Año base 2007 Índice y variaciones interanuales Enero 2021-Marzo 2023

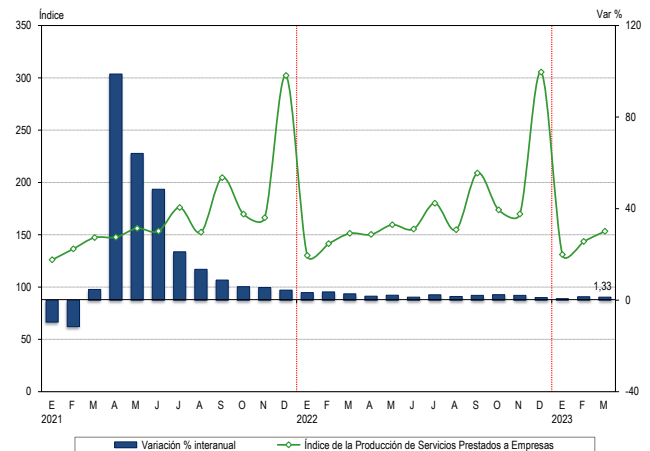

Fuente: Instituto Nacional de Estadística e Informática.

Índice de la Producción de Servicios Prestados a Empresas, según actividad Año base 2007 Incidencias, variaciones interanuales y Acumuladas Marzo 2023

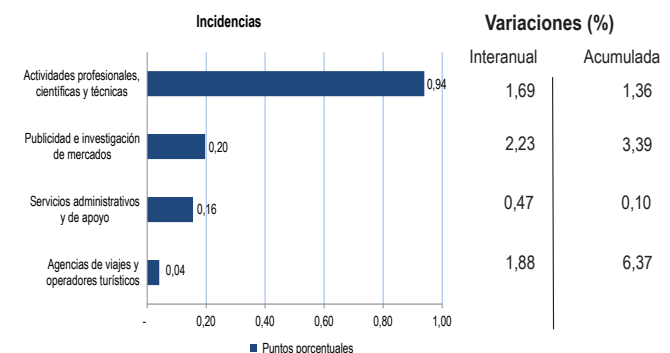

Índice de la Producción de Servicios Prestados a Empresas Año base 2007 Serie original y desestacionalizada Enero 2020-Marzo 2023

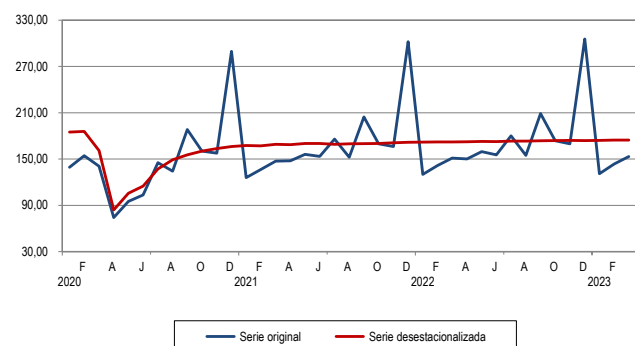

Serie desestacionalizada con el programa ARIMA X-13.
Fuente: Instituto Nacional de Estadística e Informática

Contribución de las actividades económicas a la Producción Nacional: Marzo 2023

La producción nacional en marzo 2023 presentó un incremento de 0,22%, explicado por la incidencia positiva del sector minería e hidrocarburos con 1,03 puntos porcentuales, el sector otros servicios con 0,61 puntos, comercio con 0,30 puntos, administración pública y defensa 0,15 puntos, electricidad gas y agua 0,13 puntos, transporte y almacenamiento 0,09 puntos, alojamiento y restaurantes 0,06 puntos, pesca 0,06 puntos y servicios prestados a empresas 0,05 puntos. De otro lado, hubo disminución del sector construcción con -0,86 puntos porcentuales, telecomunicaciones y otros servicios de información -0,55 puntos, financiero y seguros -0,41 puntos, agropecuario -0,14 puntos, manufactura -0,04 puntos e impuestos -0,26 puntos.

Cabe señalar que el crecimiento del sector Otros servicios se sustentó en la contribución de las actividades de juegos de azar y apuestas (La Tinka, Te apuesto, Ganagol, Betsson, Loto Perú y Lucky Bet), actividades de clubes deportivos (Club Universitario de Deportes, Club Alianza Lima, Club Sporting Cristal) y clubes sociales (Asociación Country Club El Bosque, Country Club De Villa), actividades de parques de atracciones y parques temáticos (Servicios de Parques de Lima, Happy Land, Coney Park y Granja Villa) y actividades de reparación de computadoras y pompas fúnebres.

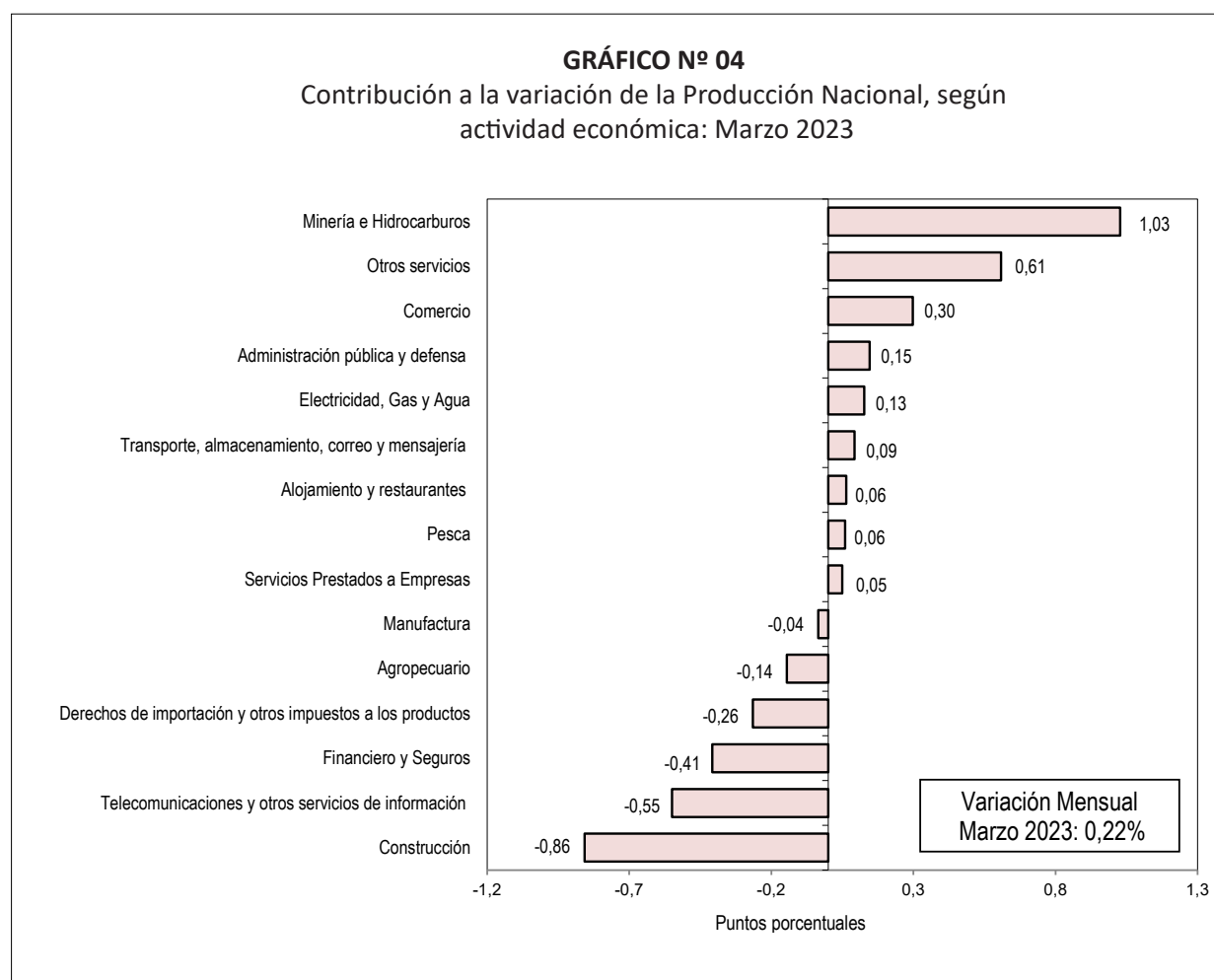

Fuente: Instituto Nacional de Estadística e Informática.

Producción Sectorial: Marzo 2023

Sector Agropecuario

En marzo 2023 el sector **agropecuario** registró disminución de su producción en -2,56%, por menor actividad del subsector agrícola en -3,67% y del subsector pecuario en -0,89%.

El subsector **agrícola** (-3,67%) reportó disminución en la producción de papa en -19,60%, espárrago -19,02%, páprika -44,13%, maíz choclo -23,14%, alfalfa -5,01%, cebolla -28,46%,

haba grano verde -35,25% y arveja grano verde -17,10%, por menores niveles de superficie cosechada (-8,76%) y sembrada (-6,08%) y desfavorables condiciones climáticas. En la costa peruana, las intensas precipitaciones generaron impacto negativo especialmente en los cultivos de agro exportación (palta, uva y aceituna); en la sierra, el descenso brusco de temperatura nocturna afectó los cultivos, y la escasa humedad ambiental y días cálidos generaron estrés hídrico a los cultivos; en la selva, hubo condiciones favorables para la fructificación y maduración de algunos cultivos de la región.

Cuadro N° 2
Sector Agropecuario: Marzo 2023
(Año base 2007)

Sector	Ponderación	Variación porcentual 2023/2022	
		Marzo	Enero-Marzo
Sector Agropecuario	100,00	-2,56	-0,17
Subsector Agrícola	63,41	-3,67	0,32
Subsector Pecuario	36,59	-0,89	-0,87

Fuente: Ministerio de Desarrollo Agrario y Riego.

Cuadro N° 3
Subsector Agrícola: Marzo 2023
(Año base 2007)

Producto	Ponderación	Variación porcentual 2023/2022	
		Marzo	Enero-Marzo
Papa	6,67	-19,60	-16,96
Espárrago	3,78	-19,02	-5,30
Páprika	1,07	-44,13	-33,02
Maíz Choclo	0,81	-23,14	-14,93
Cebolla	1,48	-28,46	-16,37
Haba grano verde	0,13	-35,25	-22,04
Mandarina	0,60	11,02	12,67
Aceituna	0,49	29,32	32,19
Uva	1,22	5,39	9,93
Arroz Cáscara	8,68	13,33	7,22

Fuente: Ministerio de Desarrollo Agrario y Riego.

La producción de **papa** disminuyó en 19,60% por menores áreas de superficie cosechada (-19,6%) y menor nivel de humedad en el suelo, con temperaturas nocturnas de valores mixtos y precipitaciones superiores a registros históricos. En este contexto, las plantaciones de papa en la etapa fenológica de maduración se vieron afectadas por la presencia de enfermedades fungosas (tizón tardío) en algunas zonas del país. Es así que en Puno este cultivo varió -38,05%, La Libertad -34,79%, Huánuco -5,56%, Cajamarca -3,54% y Ayacucho -38,92%; sin embargo, en Áncash la producción creció 17,77%, aportando el 7,82% a la producción nacional y en Arequipa se incrementó en 75,55% con un aporte de 4,33% a la producción.

La producción de **espárrago** disminuyó en 19,02% por menores niveles de superficie cosechada y bajos niveles de humedad en el suelo, que hicieron disminuir los sembríos del cultivo. En el interior del país,

bajó el nivel de producción de Ica en -31,51% y de Áncash -23,55%; sin embargo, aumentó la producción en La Libertad en 5,88%.

La producción de **páprika** alcanzó 1 735 toneladas, lo que significó una reducción de 44,13% de lo alcanzado en el mismo mes de 2022, influenciada por desfavorables condiciones climáticas (temperatura superior a lo normal). A nivel departamental, la producción de Arequipa varió en -39,40%, Lima -82,64% y Áncash -13,38%; en tanto que aumentó en Ica 195,61% y Tacna en 46,43%.

La producción de **maíz choclo** alcanzó 49 mil toneladas, lo que significó una reducción de 23,14% de lo alcanzado en el mismo mes de 2022, por las desfavorables condiciones climáticas (temperaturas mínimas a normal), reportando menor nivel productivo en Junín -0,63%, Apurímac -38,18%, Cusco -53,06%, Cajamarca -32,37%, Huánuco -3,39% y Ayacucho -29,63%. Contrariamente, aumentó la producción de Amazonas en 445,55%, Tacna en 137,18% y Pasco en 1,08%.

El volumen producido de la **alfalfa** fue menor en 51 mil toneladas, lo que se tradujo en una baja de 5,01% de lo alcanzado en marzo de 2022, por menores áreas cultivadas, mostrando este comportamiento los departamentos de Puno -5,66%, Arequipa -5,21%, Moquegua -21,93% y Cusco -8,38%. Contrariamente, en Ayacucho, Tacna, Áncash y Huancavelica, crecieron en 49,51%, 5,77%, 3,75% y 12,51%, respectivamente.

La producción de **cebolla** se redujo en 28,46% por menores áreas de superficie sembrada, las bajas destacadas fueron en Arequipa en -21,04%, Ica -71,74%, Tacna -65,17%, Cusco -33,05%, Junín -34,05% y Ayacucho -25,24%. Sin embargo, hubo incrementos en Moquegua en 22,94%, La Libertad 213,03%, Lima 9,24% y Cajamarca 66,27%.

La producción de **arveja verde** disminuyó 17,10%, por menor área sembrada y la ocurrencia de lluvias en algunas regiones del país; este comportamiento se reflejó en Junín con una variación de -11,61%, Huánuco -1,05%, Huancavelica -51,36%, Arequipa -0,75%, Ayacucho -34,58% y La Libertad -28,12%. En contraste, aumentó el volumen producido en Cajamarca y Cusco en 7,12% y 8,87%, respectivamente.

De otro lado, el volumen de producción de **arroz cáscara** creció en 13,33%, es decir, ascendió en 37 mil toneladas más comparado con similar mes de 2022, por mayores áreas sembradas y condiciones térmicas (normal a superior) que favorecieron el crecimiento del cultivo. Este comportamiento se reflejó en el departamento de Arequipa en 2,15% que aportó el 33,59% a la producción nacional, San Martín en 1,04% con un aporte del 22,00% y La Libertad en 306,50% aportando el 21,81% a la producción. Sin embargo, disminuyó la producción en Amazonas en -21,79% y Áncash en -17,23%.

La producción de **uva** se incrementó en 5,39%, es decir, alcanzó 5 mil toneladas más comparado con similar mes de 2022, por favorables condiciones térmicas (temperatura máxima a normal) que coadyuvaron al rejuvenecimiento y fertilización del cultivo. Este comportamiento se reflejó en los principales departamentos productores como Ica en 1,91%, Lima 15,81%, La Libertad 5,55% y San Martín 13,08%. Sin embargo, en Arequipa y Tacna, la producción descendió en 13,82% y 17,10%, respectivamente.

La producción de **aceituna** aumentó en 29,32% por mayor área de superficie cultivada y favorables condiciones climatológicas (temperatura normal a superior), reflejándose este comportamiento en los departamentos de Tacna con 27,59% e Ica 36,78%.

El volumen de producción de **mandarina** creció en 11,02%, por mayores áreas de superficie cultivada e influenciada por temperatura mínima a superior que benefició al cultivo. Este comportamiento se vio reflejado en Lima con un aumento de 15,59%, seguido de Ica 6,54%, Junín 0,61% y Cusco 12,72%. Sin embargo, en Ucayali decreció en 19,07%, en Madre de Dios -12,01% y en Huánuco -13,85%.

Otros productos agrícolas que mostraron mayores niveles de producción fueron caña de azúcar 9,52%, palma aceitera 7,47%, sandía 122,73%, manzana 12,75%, piquillo 53,13%, limón 5,16%, alcachofa 11,17%, palta 0,67% y frijol grano seco en 11,43%.

Cuadro N° 4
Subsector Pecuario: Marzo 2023
 (Año base 2007)

Producto	Ponderación	Variación porcentual 2023/2022	
		Marzo	Enero-Marzo
Ave	15,44	-1,30	-1,42
Huevos	3,48	-2,59	-2,26
Leche Fresca	5,73	-0,73	-0,35
Ovino	1,80	-0,17	-1,03

Fuente: Ministerio de Desarrollo Agrario y Riego.

El subsector **pecuario** decreció en 0,89%, por menores volúmenes de los principales productos como ave -1,30%, huevos -2,59%, leche fresca -0,73%, ovino -0,17% y caprino -0,36%. De otro lado, creció la producción de porcino en 2,88%, alpaca 0,65%, fibra alpaca 1,11%, vacuno 0,07%, lana 0,55%, llama 0,96% y fibra llama 0,81%.

La producción de **ave** fue menor en 2 mil toneladas comparado con marzo 2022, es decir, se contrajo en 1,30%, por disminución en la producción de pollo (-1,40%) y pavo de engorde (-1,51%), obteniendo resultados desfavorables en La Libertad con una variación de -5,58%, aportando el 18,33% al total nacional y Arequipa en -8,99% con una participación de 8,69% en la producción nacional; mientras que Lima reportó crecimiento de 2,14% con una participación de 55,35% del total nacional.

La producción de **huevos** (-2,59%) registró decrecimiento en los volúmenes producidos de Ica en -1,38%, Lima -2,98%, La Libertad -3,09%, Arequipa -3,10%, San Martín -4,46%, Lambayeque -3,62%, Tacna -6,50%, Loreto -3,98%, Piura -5,05% y Ucayali -4,51%.

La producción de **leche fresca** (-0,73%) disminuyó por menores volúmenes de Cajamarca en -0,70%, Lima -2,61%, Arequipa -2,21% y Puno -1,30%. Sin embargo, aumentó la producción en La Libertad y Cusco en 5,66% y 2,43%, respectivamente.

La producción de **ovino** (-0,17%) se redujo por la menor actividad en los departamentos de Cusco en -1,82%, Arequipa -4,74%, Áncash -1,59%, Huancavelica -3,72%, Cajamarca -4,25% y Apurímac -4,23%. Contrariamente Puno, destacado departamento productor, reportó incremento en 0,80% y participó del 23,92% de la producción nacional.

Sector Pesca

En marzo de 2023 el sector **pesca** creció 22,09%, debido a la mayor captura de especies de origen marítimo en 28,45%; en tanto que la pesca de origen continental registró una disminución de 4,33%.

La pesca **marítima** presentó un incremento de 28,45% por el mayor volumen desembarcado de especies destinadas al **consumo humano directo** en 41,00%, ante el aumento de

la captura de especies para congelado en 50,93% con mayor disponibilidad de pota, caballa, jurel, bonito y atún; asimismo, se incrementó la extracción de recursos en estado fresco en 26,83% destacando el bonito, jurel, perico, tiburón, liza, corvina y pota; también hubo mayor desembarque de especies para la elaboración de enlatado en 81,46%, entre ellos bonito, atún, jurel y anchoveta. De otro lado, hubo menor captura de especies para la preparación de curado en -16,56%, por menor disponibilidad del recurso anchoveta.

La Comisión Multisectorial encargada del Estudio Nacional del Fenómeno “El Niño” (ENFEN) mantuvo el estado de “Alerta de El Niño costero”, debido a que dicha Comisión espera que las condiciones de El Niño

Cuadro N° 5
Sector Pesca: Marzo 2023
 (Año base 2007)

Sector	Ponderación	Variación porcentual 2023/2022	
		Marzo	Enero-Marzo
Sector Pesca	100,00	22,09	22,43
Marítima	95,46	28,45	26,87
Continental	4,54	-4,33	-2,97

Fuente: Ministerio de la Producción - Viceministerio de Pesquería.

Costero continúen desarrollándose, lo que significa que los valores de la temperatura superficial del mar en la región Niño, que incluye la zona norte y centro del mar peruano, continúen por encima de lo normal.

En cuanto a la captura de especies transzonales como jurel, caballa y bonito, continuarán presentando una mayor disponibilidad. En tanto que, respecto al calamar gigante, calamar común y concha de abanico mostraron disminución de sus desembarques.

Cuadro N° 6
Pesca de origen marítimo para consumo humano directo: Marzo 2023
(Año base 2007)

Destino	Ponderación	Variación porcentual 2023/2022	
		Marzo	Enero-Marzo
Consumo Humano Directo	33,26	41,00	3,39
Congelado	14,76	50,93	-1,80
Enlatado	2,34	81,46	13,39
Fresco	15,07	26,83	12,61
Curado	1,09	-16,56	-5,14

Fuente: Ministerio de la Producción - Viceministerio de Pesquería.

La pesca marítima para **consumo humano indirecto o de uso industrial** registró una extracción de 28 toneladas de anchoveta, que, frente a las 37 025 toneladas extraídas en marzo 2022, significó un decremento de 99,92%; incidió el incremento de la temperatura superficial del mar, mayor en la zona Norte-Centro y ligeramente en la zona Sur, y la flota de cerco artesanal y de menor escala frente a Paíta.

Cuadro N° 7
Pesca de origen marítimo para consumo industrial: Marzo 2023
(Año base 2007)

Destino	Ponderación	Variación porcentual 2023/2022	
		Marzo	Enero-Marzo
Consumo Industrial	62,20	-99,92	211,45
Anchoveta	62,19	-99,92	211,45
Otras especies	0,01	0,00	0,00

Fuente: Ministerio de la Producción - Viceministerio de Pesquería.

La pesca **continental** se contrajo 4,33% por la menor captura de especies para congelado y preparación de curado en -19,28% y -73,26%, respectivamente. Sin embargo, hubo mayor disponibilidad de especies para consumo en estado fresco en 8,93%.

Sector Minería e Hidrocarburos

El sector **minería e hidrocarburos** en marzo de 2023 creció en 9,28%, en comparación al nivel de producción de similar mes del 2022, manteniendo un comportamiento positivo por segundo mes consecutivo, como resultado de la evolución ascendente de la actividad minera metálica en 8,70%, impulsada por los mayores volúmenes de producción de cobre, molibdeno, hierro, oro y plomo; así también creció el subsector de hidrocarburos en 12,66%, sobre la base de la mayor explotación de petróleo crudo y gas natural.

Cuadro N° 8
Sector Minería e Hidrocarburos: Marzo 2023
(Año base 2007)

Sector	Ponderación	Variación porcentual 2023/2022	
		Marzo	Enero-Marzo
Sector Minería e Hidrocarburos	100,00	9,28	2,50
Minería Metálica	84,64	8,70	3,15
Hidrocarburos	15,36	12,66	-1,06

Fuente: Ministerio de Energía y Minas, PERUPETRO S.A.

Cuadro N° 9
Subsector Minería: Marzo 2023
 (Año base 2007)

Producto	Ponderación	Variación porcentual	
		2023/2022	
		Marzo	Enero-Marzo
Cobre	30,16	19,94	10,34
Oro	20,60	0,95	-2,75
Zinc	15,39	-23,78	-12,49
Plata	7,34	-2,01	-9,47
Molibdeno	5,43	7,07	-9,23
Plomo	3,13	1,53	-5,08
Hierro	1,78	13,97	32,26
Estaño	0,81	-48,47	-68,65

Fuente: Ministerio de Energía y Minas.

La **minería metálica** registró incremento de 8,70% en marzo de 2023, resultado con el cual se extiende a dos meses la trayectoria ascendente del subsector, impulsado por el mayor volumen de producción de cobre que aumentó en 19,94% y contribuyó con 9,32 puntos porcentuales al resultado consolidado del sector, secundado por las alzas en la producción de molibdeno en 7,07%, hierro 13,97%, oro 0,95% y plomo en 1,53% con un aporte total de 1,18 puntos porcentuales; en tanto que, la disminución en los volúmenes de producción de zinc (-23,78%), estaño (-48,47%) y plata (-2,01%) representaron una incidencia negativa de 3,08 puntos porcentuales.

El desempeño positivo de la actividad minera metálica en marzo de 2023 estuvo asociado a la significativa contribución de Anglo American Quellaveco que reporta producción de cobre desde setiembre de 2022; además del mayor tonelaje procesado en las plantas concentradoras con mejores leyes en los minerales tratados por las compañías productoras, tras la reanudación progresiva y normalización de las operaciones productivas afectadas entre enero y febrero del presente año por la intensificación de las protestas colectivas en un entorno de crisis política y social así como de conflictos socioambientales activos.

Cabe señalar que, el resultado del mes de marzo 2023 en parte refleja un efecto base, debido a que en marzo de 2022 se paralizaron las operaciones en la mina Cuajone de Southern Perú Copper Corporation por el bloqueo de la vía férrea de transporte de mineral y abastecimiento de materiales y la toma de las instalaciones de la reserva de agua de Viña Blanca, interrumpiendo el suministro de agua a los hogares y para las operaciones en el campamento minero; asimismo, Nexa Resources Atacocha suspendió temporalmente la producción durante 9 días en la unidad Atacocha, debido a las protestas de los pobladores con el bloqueo de la carretera de acceso a la mina.

Por otro lado, en marzo de 2023, las condiciones climatológicas adversas originaron restricciones en la producción minera, como en el caso de Nexa Resources Perú que suspendió sus operaciones por 12 días en la unidad minera Cerro Lindo, ubicada en Chincha (Ica), debido a las intensas lluvias y desbordes de ríos provocados por el ciclón Yaku. De igual forma, Antamina detuvo temporalmente sus operaciones debido a las intensas precipitaciones ocurridas en el mes.

Asimismo, durante marzo de 2023 continuaron las acciones colectivas de protesta, pero en menor proporción, además de la persistencia de los conflictos socioambientales que, de acuerdo al Reporte de Conflictos Sociales de la Defensoría del Pueblo, se registraron 73 conflictos activos relacionados a la actividad minera, 7 casos más que en marzo de 2022, presentándose dos nuevos en Arequipa y Pasco. Según el mencionado reporte, se registraron 395 acciones colectivas de protesta de las cuales 177 casos (44,8%) están relacionadas al conflicto vinculado a la crisis política, con medidas de fuerza tales como movilizaciones (77 casos), concentración (31 casos), bloqueo de vías (28 casos), paros (23 casos) y otras medidas (18 casos).

El precio de los minerales en el mercado internacional, en marzo de 2023, mantuvo un comportamiento descendente generalizado por segundo mes consecutivo, en relación a similar mes del año pasado,

con caídas pronunciadas en la cotización del estaño (-45,39%), zinc (-25,62%), cobre (-13,69%) y plata (-13,18%) y en menor magnitud en el caso de los precios del plomo (-9,79%) y del oro (-1,67%).

La producción de **cobre** registró una expansión de 19,94%, determinada por la importante contribución de Anglo American Quellaveco desde el inicio de las operaciones comerciales en setiembre 2022, sumado a los incrementos reportados por Southern Perú Copper Corporation, Minera Antapaccay, Cerro Verde, Minera Shouxin Perú, Marcobre y Gold Fields La Cima; atenuada por la caída en los niveles producidos por Antamina, Minera Las Bambas y Nexa Resources Perú.

La producción de **molibdeno** (7,07%) se recuperó tras mantener un comportamiento negativo desde julio de 2022, ante el mayor volumen obtenido por Antamina, Hudbay Perú, Minera Las Bambas y Minera Chinalco Perú.

La producción de **hierro** se incrementó en 13,97%, permaneciendo en la trayectoria ascendente desde noviembre de 2022, debido al mayor volumen registrado en Shougang Hierro Perú y en Minera Shouxin Perú, las dos productoras del metal en el país.

A su vez, la producción de **oro** creció en 0,95%, tras la contracción observada desde noviembre de 2022, sobre la base del mayor volumen reportado por Gold Fields La Cima, Minera Antapaccay, Consorcio Minero Horizonte, Titán del Perú, Boro Misquichilca y Shahuindo. Asimismo, la producción de **plomo** (1,53%) se recuperó luego de la contracción en los dos meses previos, ante los mayores niveles alcanzados por Nexa Resources Atacocha, Alpayana, Minera Chungar, Pan American Silver Huarón, Minera Kolpa y los aportes de Minera Raura y de Consorcio de Ingenieros Ejecutores Mineros, ausentes en la base de comparación.

Por otro lado, la producción de **zinc** (-23,78%) registró disminución por cuarto mes consecutivo, determinada por el menor volumen reportado por Antamina, Nexa Resources Perú, Sociedad Minera El Brocal, Catalina Huanca, Santa Luisa y Buenaventura. En el caso del **estaño** (-48,47%), el menor nivel de producción respondió a la lenta reanudación de operaciones tras la paralización temporal de las actividades productivas en Minsur a partir del 12 de enero de 2023. A su vez, la producción de **plata** (-2,01%) mantuvo una evolución descendente desde febrero de 2022, como consecuencia de la caída en los niveles obtenidos por Antamina, Sociedad Minera El Brocal, Nexa Resources Perú, Hudbay Perú, Óxidos de Pasco, Santa Luisa y Minera Coimolache.

Cuadro N° 10
Subsector Hidrocarburos: Marzo 2023
(Año base 2007)

Producto	Ponderación	Variación porcentual 2023/2022	
		Marzo	Enero-Marzo
Petróleo Crudo	9,96	50,42	-6,15
Líquidos de Gas Natural	4,20	-3,59	-4,34
Gas Natural	1,21	15,31	8,81

Fuente: PERUPETRO S.A.

El subsector de **hidrocarburos** en marzo de 2023 creció en 12,66%, luego de la contracción continua en los tres meses anteriores, debido a la mayor explotación de petróleo crudo en 50,42% y de gas natural en 15,31%, ambos productos con una contribución de 2,12 puntos porcentuales en el resultado global del sector; sin embargo, hubo menor nivel de producción de líquidos de gas natural en -3,59% con una incidencia negativa de 0,27 puntos porcentuales.

El desarrollo del subsector de hidrocarburos fue en un contexto de recurrencia de conflictos de tipo socio ambiental (24 casos activos en marzo 2023) y de carácter político - social, expresados en acciones colectivas de protesta y factores de carácter técnico y climático, que ocasionaron suspensiones temporales en las actividades productivas de las empresas contratistas y en la operación de transporte por el Oleoducto Nor Peruano (ONP); además de la terminación del Contrato de Servicios Temporal de Explotación de Hidrocarburos con Frontera Energy del Perú S.A. en el lote 192 (05-02-2021).

Producción Nacional

Cabe señalar que, la actividad de transporte de crudo por el tramo I del Oleoducto Nor Peruano (ONP) se encuentra paralizada desde el 13 de febrero de 2022, debido a los continuos cortes en la tubería provocados por acciones de terceros y por la atención de las contingencias ambientales generadas, afectando las actividades de explotación petrolera en la Selva norte del país, donde se localizan los lotes 95 (Petrotal) y 67 (Perenco).

Al término del mes de marzo de 2023, continuó la paralización de actividades productivas en Perenco (lote 67) que se inició el 01 de octubre de 2022 por el conflicto social con la comunidad nativa San Rafael; en Pluspetrol Norte (lote 8) desde el 21 de abril de 2020, debido a la pandemia del Covid-19 y al proceso de liquidación del contratista y en Pacific Off Shore Perú (lote Z-1) desde el 09 de febrero de 2020, debido a los altos costos operativos.

Los precios internacionales del petróleo durante el mes de marzo de 2023 registraron retrocesos, así la cotización del petróleo West Texas Intermediate (WTI) alcanzó un valor promedio de 73,28 US\$/barril, con una variación mensual negativa de 4,59% con respecto a febrero de 2023 (76,81 US\$/barril) y con relación a marzo de 2022 (108,50 US\$/barril) disminuyó en 32,46%.

La producción de **petróleo crudo** en marzo de 2023 registró una variación positiva de 50,42%, luego de la evolución negativa en los dos meses previos, sustentado en la contribución de Petrotal Perú que en marzo de 2022 estuvo paralizada por el conflicto social con una comunidad nativa, además del mayor volumen de explotación en UNNA Energía.

La producción de **gas natural** se incrementó en 15,31%, permaneciendo en alza desde octubre de 2022, impulsada por la mayor demanda del mercado interno, en especial del requerimiento de gas para la generación termoeléctrica que presenta una trayectoria ascendente desde enero de 2022. Entre las compañías que reportaron aumentos en sus niveles de producción se encuentran Pluspetrol Perú Corporation (lote 88), Repsol, Olympic, Savia Perú, Aguaytía, UNNA Energía y Petrolera Monterrico.

Por otro lado, la producción de **líquidos de gas natural** (-3,59%) mantuvo la trayectoria decreciente iniciada en julio de 2022, por el menor volumen de extracción de las compañías Pluspetrol Perú Corporation, Savia Perú y Aguaytía, compensada en parte por el alza registrada en Repsol.

Sector Manufactura

En marzo 2023, el sector **manufactura** registró una ligera disminución de 0,27%, con respecto al nivel de producción de similar mes del 2022, manteniendo tendencia negativa por segundo mes consecutivo, tras el alza presentada en enero 2023.

El resultado se vio influenciado por el bajo desempeño de la actividad del subsector no primario en -7,05%, en tanto que el subsector primario registró aumento de 28,78%.

Cuadro N° 11
Sector Manufactura: Marzo 2023
(Año base 2007)

Actividad	Ponderación	Variación porcentual 2023/2022	
		Marzo	Enero-Marzo
Sector Fabril Total	100,00	-0,27	-0,33
Sector Fabril Primario	24,95	28,78	21,46
Sector Fabril No Primario	75,05	-7,05	-6,45

Fuente: Ministerio de la Producción - Viceministerio de MYPE e Industria.

Cuadro N° 12

Subsector Fabril No Primario: Marzo 2023

(Año base 2007)

Actividad	Ponderación	Variación porcentual	
		2023/2022	
		Marzo	Enero-Marzo
Sector Fabril No Primario	75,05	-7,05	-6,45
Bienes de Consumo	37,35	-6,04	-5,84
1030 Elaboración y conservación de frutas, legumbres y hortalizas	1,61	-38,40	-31,07
1410 Fabricación de prendas de vestir, excepto prendas de piel	6,77	-14,34	-12,10
1040 Elaboración de aceites y grasas de origen vegetal y animal	1,56	-23,56	-16,59
2023 Fabricación de jabones y detergentes, preparados para limpiar y pulir, perfumes y preparados de tocador	2,88	-10,26	-5,97
1709 Fabricación de otros artículos de papel y cartón	1,66	-17,50	-23,27
1050 Elaboración de productos lácteos	1,86	-14,77	-11,73
1512 Fabricación de maletas, bolsos de mano y artículos similares, y de artículos de talabartería y guarnicionería	0,47	-92,10	-88,32
1430 Fabricación de artículos de punto y ganchillo	1,39	17,09	38,88
3211 Fabricación de joyas y artículos conexos	0,44	58,72	-4,79
Bienes Intermedios	34,58	-7,62	-7,65
2394 Fabricación de cemento, cal y yeso	3,42	-17,07	-16,76
2220 Fabricación de productos de plástico	3,08	-12,20	-9,24
2511 Fabricación de productos metálicos para uso estructural	1,83	-9,45	-8,57
1702 Fabricación de papel y cartón ondulado y de envases de papel y cartón	0,80	-19,68	-18,66
1061 Elaboración de productos de molinería	2,61	6,19	3,40
1610 Aserrado y acepilladura de madera	2,26	21,47	-29,42
Bienes de Capital	1,82	-33,84	-12,12
2710 Fab. de motores, generadores y transformadores eléctricos y aparatos de distrib. y control de la energía eléct	0,40	-71,42	-47,16
2824 Fabricación de maquinaria para la explotación de minas y canteras y para obras de construcción	0,25	-22,33	34,72
3091 Fabricación de motocicletas	0,15	-17,17	-8,25
2512 Fabricación de tanques, depósitos y recipientes de metal	0,18	74,29	70,81

Fuente: Ministerio de la Producción - Viceministerio de MYPE e Industria.

La contracción del subsector **fabril no primario** se determinó por la menor actividad de sus tres componentes: industria de bienes intermedios en -7,62%, industria de bienes de consumo en -6,04% e industria de bienes de capital en -33,84%.

En la industria de **bienes intermedios**, las actividades que acentuaron su caída fueron la fabricación de cemento, cal y yeso con -17,07%, por menor producción de cemento portland y yeso para atender la demanda interna y externa (Chile y Ecuador); fabricación de productos de plástico con -12,20%, por menor fabricación de semimanufacturas de productos de plástico como planchas, láminas, hojas y tiras destinadas al mercado interno y externo (Estados Unidos y Ecuador); fabricación de productos metálicos para uso estructural con -9,45%, por menor fabricación de marcos o armazones de metal para la construcción y partes de estructuras metálicas para la construcción (torres y castilletes) destinados al mercado interno y externo (Bolivia y Uruguay) y la fabricación de papel y cartón ondulado y de envases de papel y cartón con -19,68%, por menor fabricación de cajas de cartón, papel corrugado y bolsas de papel para el mercado interno y externo (Ecuador y Chile). En cambio, crecieron las actividades de aserrado y acepilladura de madera con 21,47%, por mayor aserrado de madera y fabricación de tabletas para la ensambladura de pisos de madera destinados al mercado interno; así también, se incrementó la actividad de elaboración de productos de molinería con 6,19%, por mayor elaboración de sémola de trigo, arroz pilado y diversos tipos de harina para el consumo interno.

En la industria de **bienes de consumo**, las actividades que mostraron mayor impacto negativo fueron la elaboración y conservación de frutas, legumbres y hortalizas con -38,40%, por menor producción de espárragos congelados, alcachofas, jugos, néctares y mangos (congelados y en conserva) destinados al mercado interno y externo (Estados Unidos y Países Bajos); fabricación de prendas de vestir, excepto prendas de piel con -14,34%, por menor demanda en la fabricación de polos, pantalones, ropa interior, blusas, bermudas, shorts, faldas, vestidos, saco de ropa, conjunto de ropa de dos piezas, ropa de baño, chalecos, mamelucos, gorras, sombreros, enterizos y bividis destinados al mercado interno y externo (Estados Unidos y Chile); elaboración de aceites y grasas de origen vegetal y animal con -23,56%, por menor fabricación de diversos tipos de manteca, margarina y aceite vegetal para el mercado interno y

externo (Dinamarca, Canadá y China); fabricación de jabones y detergentes, preparados para limpiar y pulir, perfumes y preparados de tocador con -10,26%, por menor fabricación de detergentes, jabones para ropa, lavavajillas, desinfectantes, desengrasantes, colonias, champús, ceras para piso, jabones de tocador y ambientadores para el mercado interno y externo (Ecuador y Bolivia); fabricación de otros artículos de papel y cartón con -17,50%, por menor fabricación de papel higiénico, pañales, papel bond, papel toalla y cartulina por la menor demanda del mercado interno; elaboración de productos lácteos con -14,77%, por menor elaboración de leche evaporada, yogurt y mantequilla para atender la demanda interna y la fabricación de maletas, bolsos de mano y artículos similares, y de artículos de talabartería y guarnicionería con -92,10%, por menor fabricación de maletas, maletines y billeteras para el mercado interno y externo (Estados Unidos, Chile y México).

Sin embargo, hubo actividades que reportaron aumento como la fabricación de joyas y artículos conexos con 58,72%, por mayor demanda de artículos chapados de oro y plata destinados al mercado interno y externo (España y Estados Unidos) y fabricación de artículos de punto y ganchillo con 17,09%, por mayor producción de medias para atender la demanda interna.

En la industria de **bienes de capital**, las actividades que explicaron su baja fueron la fabricación de motores, generadores y transformadores eléctricos y aparatos de distribución y control de la energía eléctrica con -71,42%, por menor fabricación de transformadores y tableros de distribución de energía eléctrica para el mercado interno; fabricación de maquinaria para la explotación de minas y canteras y para obras de construcción con -22,33%, por menor fabricación de máquinas de sondeo o perforación y tractores para el mercado interno; y la fabricación de motocicletas con -17,17%, por menor fabricación de motocicletas para el mercado interno; sin embargo, presentó crecimiento la actividad de fabricación de tanques, depósitos y recipientes de metal con 74,29%, por mayor fabricación de tanques de metal para gases comprimidos o licuados para atender la demanda interna.

Cuadro N° 13
Subsector Fabril Primario: Marzo 2023
 (Año base 2007)

Actividad	Ponderación	Variación porcentual 2023/2022	
		Marzo	Enero-Marzo
Sector Fabril Primario	24,95	28,78	21,46
1020 Elaboración y conservación de pescado, crustáceos y moluscos	5,30	130,02	102,14
1920 Fabricación de productos de la refinación del petróleo	4,54	88,78	21,96
2420 Fabricación de productos primarios de metales preciosos y otros metales no ferrosos	11,40	10,35	6,21
1072 Elaboración de azúcar	0,95	5,57	2,34
1010 Elaboración y conservación de carne	2,76	0,23	2,07

Fuente: Ministerio de la Producción - Viceministerio de MYPE e Industria.

El subsector **fabril primario** reportó mayor actividad en sus cinco componentes: elaboración y conservación de pescado, crustáceos y moluscos con 130,02%, por mayor procesamiento de pescados y mariscos destinados a la industria de enlatados y congelados para atender el mercado interno; fabricación de productos de la refinación del petróleo con 88,78%, por mayor producción de petróleo (diésel), gasolina, aceites lubricantes, turbo y petróleo industrial destinados al mercado interno y externo (Panamá y Estados Unidos); fabricación de productos primarios de metales preciosos y otros metales no ferrosos con 10,35%, por mayor refinación de metales como el oro, zinc, plata, estaño y cadmio destinados al mercado interno y externo (Estados Unidos y China); elaboración de azúcar con 5,57%, por mayor producción de las empresas azucareras de La Libertad, Áncash y Arequipa para abastecer el mercado interno y externo (Ecuador y España) y elaboración y conservación de carne con 0,23%, por mayor producción de carne beneficiada (porcino, vacuno, llama, ovino y alpaca), carnes ahumadas, chorizos, hot dog, salchichas, jamón y jamonada para el mercado interno.

Sector Electricidad, Gas y Agua

En marzo de 2023, el sector **electricidad, gas y agua** registró crecimiento de 6,47%, respecto a marzo 2022, ante la mayor generación de energía eléctrica en 7,65% y producción de agua en 0,02%; en cambio, hubo disminución en la distribución de gas en -3,53%.

La producción de **electricidad**, según origen, reportó que la energía térmica de uso público alcanzó una producción de 2 188,88 GWh, lo que generó un

aumento de 54,35%, respecto a similar mes del año anterior, en respuesta a la mayor generación de las centrales térmicas de Chilca I, Kallpa, Las Flores y Olleros.

La producción de energía hidráulica de uso público alcanzó 2 892,75 GWh, menor en 11,41%, respecto a marzo 2022, producto de la disminución en la generación de las centrales hidráulicas del Mantaro, Restitución, Charcani V, Huinco, Cerro del Águila, Cañón del Pato y Cheves, entre las principales.

De igual modo, la producción de las centrales con energía renovable no convencional (eólica y solar) se redujo en 12,22% por la menor producción de energía eólica en -14,57% y energía solar en -7,16%.

En el mes de análisis, según la participación por tipo de energía en el total generado, la energía hidráulica pública contribuyó con 55,02%, la energía térmica pública con 41,64% y la energía renovable no convencional (eólica y solar) con 3,34%.

Los grupos económicos privados participaron con el 68,98% del total de energía generada para el mercado eléctrico, las empresas del Estado con el 13,17% y la agrupación conformada por otros con el 17,85% restante. Los grupos económicos con incidencia positiva fueron Enel, Engie, IC Power Perú y UNACEM.

Cuadro N° 14

Sector Electricidad, Gas y Agua: Marzo 2023

(Año base 2007)

Sector	Ponderación	Variación porcentual	
		2023/2022	
		Marzo	Enero-Marzo
Sector Electricidad Gas y Agua	100,00	6,47	4,63
Electricidad	80,48	7,65	5,38
Gas	0,60	-3,53	-1,98
Agua	18,92	0,02	0,55

Nota: El cálculo del sector se realiza en base a los volúmenes físicos de producción.

Fuente: Ministerio de Energía y Minas, Coes-Sinac, Cálidda, Contugas y SUNASS.

Cuadro N° 15

Subsector Electricidad: Marzo 2023

(Año base 2007)

Empresa	Variación porcentual	
	2023/2022	
	Marzo	Enero-Marzo
Engie Energía Perú	117,16	77,87
Kallpa Generación	23,50	19,45
Emp. de Generación Huallaga	16,06	-3,16
Enel Generación Piura	83,65	47,70
Termochilca	20,12	-36,55
Chinango	13,05	7,54
Termoselva	116,79	133,03
Enel Generación Perú	1,63	8,57
Egamsa	7,56	2,28
Electro Perú	-19,77	-9,09
Orazul Energy	-24,60	-7,96
Otras empresas	-11,92	-9,78

Nota: El cálculo del sector se realiza en base a los volúmenes físicos de producción.

Fuente: Ministerio de Energía y Minas, Coes-Sinac, Cálidda, Contugas y SUNASS.

Producción Nacional

Las empresas de generación térmica e hidráulica que durante marzo 2023 registraron mayor producción fueron: Engie Energía Perú (117,16%), Kallpa Generación (23,50%), Empresa de Generación Huallaga (16,06%), Enel Generación Piura (83,65%), Termochilca (20,12%), Chinango (13,05%), Termoselva (116,79%), Enel Generación Perú (1,63%) y Egensa (7,56%). De otro lado, las empresas que reportaron menor producción fueron: Electro Perú (-19,77%), Orazul Energy (-24,60%), Fenix Power (-8,49%), Egasa (-26,06%), Statkraft Perú (-3,91%) y Egesur (-35,05%).

El Ministerio de Energía y Minas, participó en la inauguración de la Subestación La Huerta y Línea de Transmisión en 138 kV Camaná-Ocoña, que permitirá fortalecer la disponibilidad de energía eléctrica para la población del distrito de Ocoña (Camaná) y la provincia de Caravelí, en la región Arequipa. El proyecto, ejecutado por la empresa Sociedad Eléctrica del Sur Oeste (SEAL), beneficiará directamente a 112 mil personas residentes en los centros urbanos y anexos de Ocoña y Caravelí.

Asimismo, se inauguró la obra “Modernización del Alumbrado Público de la Carretera Huanchaco”, en la ciudad de Trujillo, que consistió en la instalación de 343 unidades luminarias LED de 200 Watts a lo largo de esta importante vía. Este proyecto, desarrollado por la empresa Hidrandina, beneficiará a más de 16 600 usuarios, logrando mejorar las condiciones de seguridad de la población.

El subsector **agua** presentó un avance de 0,02%, por mayores volúmenes de producción de las empresas Sedapal (1,85%) y Sedapar (0,44%). Sin embargo, hubo menor actividad de las empresas Sedalib (-11,52%), EPS Grau (-4,32%), Seda Chimbote (-3,76%) y Epsel (-1,68%), asociada al impacto negativo que dejó el ciclón Yaku en las costas de Perú.

El incremento de la producción de agua potable en Lima Metropolitana reportada por Sedapal (1,85%) fue resultado de la mayor actividad en los pozos de Lima y Callao en 19,44%; no así en las plantas de tratamiento cuya actividad varió en -0,59%.

La distribución de **gas** (-3,53%) disminuyó por cuarto mes consecutivo, producto de la menor distribución a las generadoras eléctricas (categoría GE) en -4,50% y al sector industrial (categoría E) en -8,97%; sin embargo, hubo mayor demanda de los establecimientos de expendio de Gas Natural Vehicular (categoría GNV) en 16,93%.

Según empresas, Calidda, con una participación de 96,45%, reportó disminución de -1,15%, Contugas con 2,62% de aporte reportó baja de -48,82% y Quavii con 0,93% de aporte, registró disminución de -3,97%.

Sector Construcción

En marzo 2023, el sector **construcción** disminuyó 12,42%, reflejado en el menor consumo interno de cemento en -15,33% por disminución de obras privadas y de autoconstrucción; y el menor avance físico de obras en -3,00% por la contracción de la inversión ejecutada a nivel de Gobierno Local, a diferencia de los mayores proyectos a nivel de Gobierno Nacional y de Gobierno Regional.

Cuadro N° 16
Sector Construcción: Marzo 2023
(Año base 2007)

Componente	Ponderación	Variación porcentual	
		2023/2022	
		Marzo	Enero-Marzo
Sector Construcción	100,0	-12,42	-11,48
Consumo Interno de Cemento	73,95	-15,33	-15,36
Avance Físico de Obras	23,29	-3,00	9,30
Vivienda de No Concreto	2,76	2,23	2,23

Fuente: Empresas productoras de Cemento, MEF y SUNAT.

La actividad constructora se vio afectada principalmente por factores climatológicos adversos como el ciclón Yaku, ocasionando inundaciones y huaycos que afectaron y dañaron hogares y empresas, así como la interrupción de vías, carreteras y caminos; también hubo bloqueos y marchas sociales en ciertos departamentos del país. Ante ello, dentro del marco normativo, el Estado emitió el Decreto Supremo N° 029-2023-PCM que declaró el Estado de Emergencia en Áncash, Cajamarca, La Libertad, Lambayeque, Lima, Piura y Tumbes, por peligro inminente ante intensas precipitaciones pluviales, con fecha 03 de marzo 2023; el Decreto Supremo N° 034-2023-PCM que declaró el Estado de Emergencia en Cajamarca,

La Libertad, Lambayeque y Piura, por impacto de daños ante intensas precipitaciones pluviales, con fecha 12 de marzo 2023 y el Decreto Supremo N° 036-2023-PCM que declaró el Estado de Emergencia en los distritos de Ancón, Pucusana, Punta Hermosa, Punta Negra, San Bartolo y Santa María del Mar de la provincia y departamento de Lima, por impacto de daños ante intensas precipitaciones pluviales, con fecha 15 de marzo 2023.

El **consumo interno de cemento** disminuyó en 15,33% por menor actividad constructora del sector privado y de autoconstrucción, especialmente en zonas que se vieron afectadas por factores climatológicos adversos, en consecuencia, el desarrollo de obras se limitó a dar continuidad de proyectos iniciados en meses anteriores, postergando el inicio de nuevas obras y la elaboración de estudios técnicos para futuros proyectos de construcción.

Gráfico N° 5
Despacho Local de Cemento: 2020-2023
(Miles de toneladas)

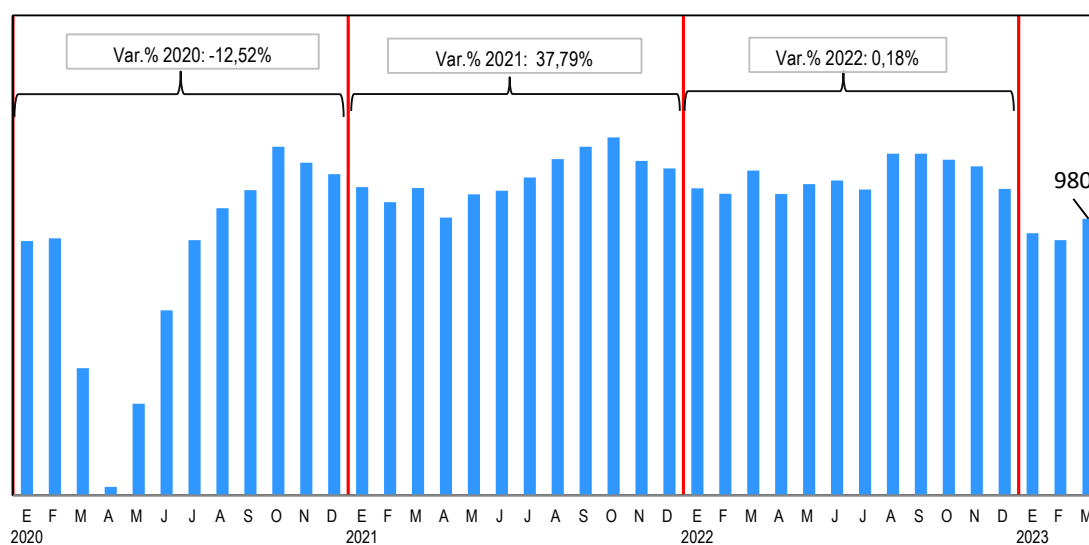

Fuente: Empresas productoras de cemento.

El **avance físico de obras** registró disminución de 3,00%, comparado con marzo 2022, por reducción de la inversión pública en el ámbito del Gobierno Local en -30,49%; sin embargo, hubo mayor inversión a nivel de Gobierno Nacional en 56,93% y Gobierno Regional 1,98%. En el mes de análisis hubo contracción de la ejecución de obras correspondientes a proyectos viales y de saneamiento; no obstante, aumentó la inversión en trabajos de prevención contra riesgos y desastres, así como el desarrollo de obras en colegios, centros de salud, entre otros.

En el ámbito del **Gobierno Local**, la inversión pública decreció en proyectos de Construcción de Edificios no Residenciales como el mejoramiento y ampliación de la I.E. Las Américas del nivel secundario ubicado en el anexo Takina del distrito de Capacmarca perteneciente a la provincia de Chumbivilcas del departamento de Cusco, la ampliación y equipamiento de los servicios de educación secundaria en la I.E. San Martín de Porres en el distrito de Yauli de la provincia y departamento de Huancavelica y la mejora del servicio educativo de la I.E. N°16466 San Francisco de Asís del centro poblado Nueva Esperanza ubicado en el distrito de San Ignacio del departamento de Cajamarca. Asimismo, disminuyeron las obras de Servicios Básicos como la construcción del servicio de agua potable y alcantarillado de los centros poblados Yacila, Cangrejos, La Islilla y La Tortuga ubicados en el distrito y provincia de Paita del departamento de Piura, mejora del servicio de agua potable y letrinas en los sectores de Huaccoto, Hualluani, Toromanya y Cantuta en el distrito de Colquemarca de la provincia de Chumbivilcas y el mejoramiento de los servicios de agua potable y disposición sanitaria de excretas en cinco comunidades rurales del distrito de Kimbiri ubicado en la provincia de La Convención, ambos proyectos en el departamento de Cusco. De igual manera, se redujo la inversión en obras de Infraestructura Vial como la mejora del servicio de transitabilidad peatonal y vehicular en el asentamiento humano San Martín del distrito de Veintiséis de Octubre en la provincia

y departamento de Piura, el mejoramiento de vías locales del pueblo joven Miraflores Alto ubicado en la provincia de Santa del departamento de Áncash y la mejora del tránsito peatonal y vehicular en la vía conectora de los centros poblados Nueva Israel, Virgen del Rosario, Virgen de Chapi, Señor de Huanca, Héroes del Cenepa, Los Olivos, Nuevo Milenio, Cerrito Belén, Pueblo Libre, Ampliación Atalaya I Zona A y B, Los Alpes y Los Balcones en el distrito de Mariano Melgar del departamento de Arequipa. También, hubo menor inversión en Obras de Prevención de Riesgos como la construcción del sistema de drenaje pluvial de la localidad Chirapa del distrito de Rumisapa en el departamento de San Martín, la mejora y ampliación del sistema de drenaje pluvial en el centro poblado San Francisco ubicado en la provincia de Mariscal Nieto del departamento de Moquegua y el mejoramiento de taludes y vías de acceso en calle Los Girasoles, pje. Las Violetas, pje. Los Helechos, pje. SN, pje. Los Laureles, pr. del jr. Ica, pr. del jr. Rosa de las Américas, pje. José Pardo, jr. Las Lomas, pje. La Rosa, pje. 47, pje. Ucayali, pje. 23 de mayo, pje. San Ignacio, jr. Pettit Thouars del AA.HH. Raúl Porras Barrenechea del distrito de Carabayllo perteneciente a la provincia y departamento de Lima.

A nivel de **Gobierno Nacional**, la inversión pública creció en proyectos relacionados a Construcción de Edificios no Residenciales como la ampliación de la capacidad operacional de los guardacostas de la Marina de Guerra del Perú en la Provincia Constitucional del Callao, recuperación de la capacidad del Hospital Antonio Lorena nivel III ubicado en el departamento de Cusco y la recuperación de los servicios de salud del Hospital San Juan de Matucana perteneciente a la provincia de Huarochiri del departamento de Lima. Del mismo modo, aumentó la inversión en Obras de Prevención de Riesgos como la construcción de servicios de protección contra inundaciones de las aguas provenientes de la cuenca de la quebrada El León en los distritos de La Esperanza y Huanchaco de la provincia de Trujillo en el departamento de La Libertad, la construcción del servicio de protección contra inundaciones del río Cañete entre el tramo de la desembocadura del río Cañete en los distritos de San Vicente de Cañete, Nuevo Imperial y Lunahuaná de la provincia de Cañete y la construcción del servicio de protección en las riberas del río Huaura ante peligro de inundaciones en localidades de cinco distritos de la provincia de Oyón y en seis distritos de la provincia de Huaura, estos cinco distritos pertenecen al departamento de Lima. Asimismo, hubo mayor inversión en proyectos de Infraestructura Vial como la construcción de la Línea 2 y ramal Av. Faucett - Gambetta del metro de Lima y Callao en el departamento de Lima, la mejora de la carretera Huánuco – Conococha en el sector Huánuco - Huallanca Ruta PE - 3N ubicado en el departamento de Huánuco y la mejora de la carretera Chuquicara - Puente Quiroz - Tauca - Cabana - Huandoval – Pallasca en el tramo Tauca – Pallasca, ubicado en el departamento de Áncash. Por el contrario, la inversión pública disminuyó en proyectos de Servicios Básicos en los departamentos de Amazonas, Cajamarca, Arequipa, Tacna, Áncash, Huánuco, Puno, Ayacucho y Huancavelica.

A nivel de **Gobierno Regional**, aumentó la inversión pública en obras relacionadas a la Construcción de Edificios no Residenciales como el mejoramiento del servicio público en la ciudad de Jaén perteneciente a la provincia de Jaén del departamento de Cajamarca, la mejora y ampliación de los servicios del centro de salud La Libertad ubicado en el centro poblado de Huancayo del departamento de Junín y la recuperación del servicio deportivo del estadio Félix Castillo Tardío en el distrito de Pueblo Nuevo del departamento de Ica. De igual manera, creció la inversión en Servicios Básicos tales como la construcción del servicio de provisión de agua para riego tecnificado en el sector Huacchiquechua ubicado en el distrito de Huacchis perteneciente a la provincia de Huari del departamento de Áncash, el afianzamiento del Reservorio Pochos - Sistema Hidráulico Chira ubicado en el departamento de Piura y el mejoramiento del servicio de agua para riego ubicado en el distrito de Chiclayo del departamento de Lambayeque. Sin embargo, disminuyeron los proyectos de Infraestructura Vial en los departamentos de Tacna, Apurímac, Huánuco, Madre de Dios, Áncash, Cusco, Lima, Arequipa, Pasco, Ucayali y Junín. Del mismo modo, se contrajo la inversión pública en Obras de Prevención de Riesgos en los departamentos de Cusco, Áncash, Ica, Lima, Apurímac, Moquegua, Puno, San Martín, Amazonas y Arequipa.

Sector Comercio

El sector **comercio** en marzo 2023 creció en 2,95%, respecto al mismo mes del año anterior, debido a la evolución positiva del comercio al por mayor, del comercio al por menor y del comercio automotriz, en un entorno de continuidad de las actividades económicas.

Cuadro N° 17
Sector Comercio: Marzo 2023
(Año base 2007)

Sector	Variación porcentual 2023/2022	
	Marzo	Enero-Marzo
Sector Comercio	2,95	2,19
Venta, mantenimiento y reparación de veh. automotores	3,03	0,89
Venta al por mayor	3,06	2,22
Venta al por menor	2,64	2,56

El **comercio al por mayor** creció en 3,06%, impulsado

por la venta de otro tipo de maquinaria y equipo dirigida al sector salud, saneamiento, industria, minería, pesca y navegación (equipos médicos, equipo para tratamiento de agua, motores industriales y mineros, conmutadores, repuestos de embarcaciones pesqueras y equipo de medición). De igual forma, creció la venta de combustibles sólidos, líquidos, gaseosos y de productos conexos ante mayor comercialización realizada a los sectores de minería, pesca y construcción. También creció la venta de computadoras, equipo periférico y programas informáticos ante renovación de hardware y actualización de software. Asimismo, ascendió la venta de metales y minerales metalíferos por mejor cotización internacional del oro, aunado a mayor demanda de los inversionistas por este mineral como activo de refugio en un contexto de alta incertidumbre global. Igualmente, creció la venta de productos textiles (hilado de algodón), prendas de vestir y calzado (de vestir y deportivo). Finalmente, la venta de materias primas agropecuarias y de animales vivos ascendió principalmente por mayor comercialización de granos y semillas, café, cacao, alimentos balanceados para animales, pollo en pie, insumos para industria avícola, pecuaria, ganadera, y alimentaria.

Fuente: INEI - Encuesta Mensual de Comercio.

Sin embargo, disminuyó la venta mayorista de materiales de construcción, artículos de ferretería y la venta de alimentos, bebidas y tabaco.

El **comercio al por menor** registró incremento de 2,64%, principalmente por la venta de combustibles por apertura de grifos y crecimiento del parque automotor. Asimismo, la venta de productos farmacéuticos y medicinales, cosméticos y artículos de tocador creció por la expansión de cadenas de tiendas en todo el país y la incorporación de nuevas marcas. La venta de productos nuevos en almacenes especializados registró mayores transacciones de suministros para instalaciones eléctricas, motores eléctricos, artículos de veterinaria, productos de ingeniería y topografía, ópticos y de precisión. Así también, creció la venta de libros, periódicos y artículos de papelería impulsada por la campaña escolar con demanda de libros educativos, papelería y útiles escolares y de oficina. Igualmente, ascendió la venta de prendas de vestir, calzado y artículos de cuero en consonancia con la inauguración de nuevos puntos de venta, mayor publicidad y cambio de temporada otoño-invierno. De igual forma, aumentó la venta al por menor no realizada en almacenes, puestos de venta o mercados por mayor abastecimiento de snacks y bebidas a través de máquinas expendedoras y mayor comercio de productos por catálogo. Simultáneamente la venta al por menor de electrodomésticos, muebles, aparatos de iluminación y otros artículos para el hogar se elevó por la demanda de aparatos electrónicos de uso doméstico, artículos de menaje, papelería, plásticos y artículos de bazar, ventiladores y sillones.

Sin embargo, decreció la venta al por menor en almacenes no especializados con surtido compuesto principalmente de alimentos, bebidas y tabaco (supermercados, hipermercados y minimarkets) y la venta al por menor de artículos de ferretería, pinturas y productos de vidrio en almacenes especializados.

El **comercio automotriz** se incrementó en 3,03%, debido a mayor comercialización de vehículos livianos (camionetas todoterreno, automóviles, camionetas Pick up y furgonetas) explicada por estrategias

Producción Nacional

publicitarias y portafolio de marcas y modelos. Asimismo, creció la venta de partes, piezas y accesorios de vehículos automotores por nuevos contratos y políticas comerciales. También creció el mantenimiento y reparación de vehículos automotores por campaña de verano y mayor circulación del parque automotor.

Por el contrario, disminuyó la venta, mantenimiento y reparación de motocicletas y de sus partes, piezas y accesorios.

Gráfico N° 6
Venta e Inmatriculación de Vehículos Nuevos Livianos
(Unidades)

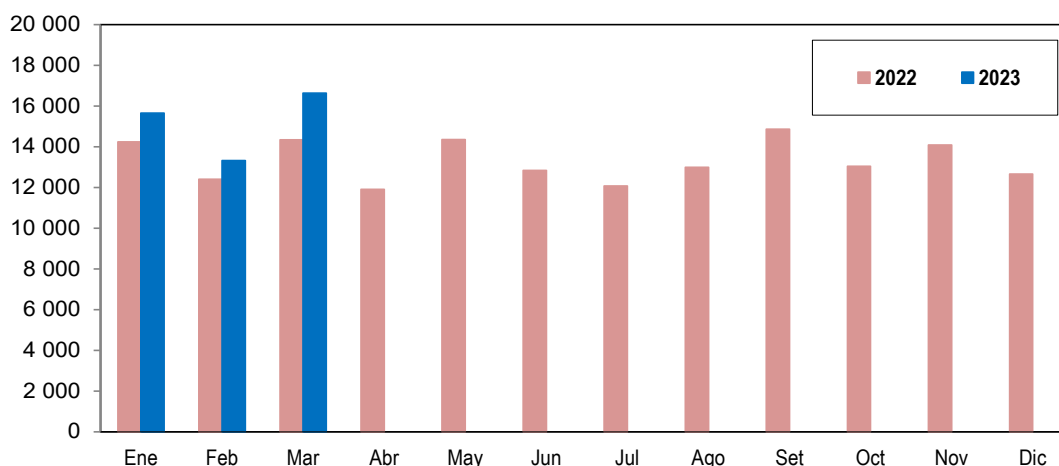

Fuente: Asociación Automotriz del Perú.

Sector Transporte, Almacenamiento, Correo y Mensajería

En marzo 2023, el sector **transporte, almacenamiento, correo y mensajería** registró un incremento de 1,81%, debido al aumento registrado en el subsector transporte de 6,53%; en tanto que el subsector **almacenamiento, correo y mensajería** se contrajo 7,73%.

Cuadro N° 18
Sector Transporte, Almacenamiento, Correo y Mensajería: Marzo 2023
(Año base 2007)

Sector	Ponderación	Variación porcentual 2023/2022	
		Marzo	Enero-Marzo
Sector Transporte, Almacenamiento, Correo y Mensajería	100,00	1,81	0,24
Transporte	77,67	6,53	5,67
Almacenamiento, Correo y Mensajería	22,33	-7,73	-10,47

Fuente: Ministerio de Transportes y Comunicaciones, Organismo Supervisor de la Inversión en Infraestructura de Transporte de Uso Público y empresas privadas.

El resultado positivo del subsector **transporte** se debió al buen desempeño de sus tres componentes: el transporte por vía aérea en 19,12%, el transporte por vía terrestre y por tuberías en 2,74% y el transporte por vía acuática en 3,40%.

El transporte por vía aérea aumentó en 19,12% por mayor actividad del transporte de pasajeros en 21,57%, debido a la mayor demanda de vuelos aéreos a nivel nacional, con destinos a Cusco, Arequipa, Piura, Tarapoto e Iquitos, y a nivel internacional destacaron los vuelos de Lima a las ciudades de Santiago de Chile, Madrid, Miami, Buenos Aires, Bogotá y Ciudad de Panamá. Asimismo, el transporte de carga en avión aumentó en 5,43% por mayor movimiento comercial de carga y descarga de mercancías a nivel internacional y local.

El transporte por vía terrestre y por tuberías creció en 2,74% por mayor transporte por carretera en 2,63%, ante el incremento del transporte de pasajeros en 3,55%, coadyuvado por el reinicio de las clases escolares, y el transporte de carga en 1,40% por la demanda de servicios del sector comercio y minería, pese al escenario desfavorable que trajo el fenómeno climatológico del ciclón Yaku. El transporte por tuberías aumentó en 7,22%, por mayor extracción de petróleo crudo y producción de gas natural. El transporte por ferrocarril reportó variación de -5,84% debido a la menor demanda de servicios en el transporte de pasajeros a nivel local y turístico.

El transporte por vía acuática se incrementó en 3,40% por mayores servicios en vías de navegación interior (ríos) en 4,78%, por mayor demanda de traslado de pasajeros y de carga, asimismo, hubo aumento de transporte de mercancías por vía marítima en 1,65%.

Cuadro N° 19
Subsector Transporte: Marzo 2023
(Año base 2007)

Actividad	Ponderación	Variación porcentual	
		2023/2022	
		Marzo	Enero-Marzo
Transporte por vía terrestre y tuberías	66,22	2,74	0,78
Transporte por vía acuática	1,68	3,40	-1,23
Transporte por vía aérea	9,77	19,12	21,10

Fuente: Ministerio de Transportes y Comunicaciones, Organismo Supervisor de la Inversión en Infraestructura de Transporte de Uso Público y empresas privadas.

El subsector **almacenamiento, correo y mensajería** disminuyó en 7,73%, por menor actividad de almacenamiento y actividades de apoyo al transporte en -7,72%, por contracción de actividades asociadas al transporte terrestre, de manipulación de carga, así como el menor servicio de almacenamiento y depósito. Del mismo modo, las actividades postales y de mensajería variaron en -7,84% debido al descenso en los envíos de correspondencia y al cierre temporal en puntos de atención.

Sector Alojamiento y Restaurantes

En marzo de 2023, el sector **alojamiento y restaurantes** aumentó 2,60%, sustentado en la evolución del subsector restaurantes en 2,75%; mientras que el subsector alojamiento presentó disminución de 1,59%.

La actividad de restaurantes (servicios de comidas y bebidas) creció 2,75%, respecto al mismo mes del año anterior, por el dinamismo de tres de sus cuatro componentes, teniendo

como factores incidentes la ampliación de horarios de atención, participación en ferias y festivales gastronómicos y la celebración del Día Internacional de la Mujer.

El **grupo de restaurantes** registró incremento de 4,30%, determinado por la mayor demanda en los rubros de pollerías, restaurantes, comidas rápidas, sandwicherías, chifas, carnes y parrillas y comida japonesa, negocios que implementaron promociones y descuentos que atrajo mayor número de clientes y su fidelización, asimismo, hubo apertura de sucursales, ampliación de espacios, espectáculos artísticos en vivo y mayor demanda del servicio delivery. Coadyuvó a la actividad la realización del Festival Internacional de la Vendimia de Ica, la feria gastronómica "IV Feria Perú Imparable" en Tarapoto y la

Cuadro N° 20

Sector Alojamiento y Restaurantes: Marzo 2023
(Año base 2007)

Sector	Ponderación	Variación porcentual	
		2023/2022	
		Marzo	Enero-Marzo
Sector Alojamiento y Restaurantes	100,00	2,60	5,05
Alojamiento	13,60	-1,59	-3,25
Restaurantes	86,40	2,75	5,51

Fuente: INEI - Encuesta Mensual de Restaurantes, MINCETUR.

celebración por el Día Internacional de la Mujer. También presentaron buen desempeño los negocios de comida china, comida criolla, dulcerías, cevicherías, comida italiana, heladerías y picanterías.

El **servicio de bebidas** reportó crecimiento de 13,60%, por la dinámica de la actividad en cafeterías, juguerías, discotecas, bar restaurantes y bares, apoyados en una variada carta de bebidas frías y calientes, piqueos, tragos regionales, ampliación de horarios de atención, música variada, reincorporación del servicio de karaoke, ingreso gratuito y presentación de artistas.

Suministro de comidas por encargo (catering) presentó una variación de 24,65%, por incremento de contratos del servicio de preparación y distribución de alimentos para eventos, en la atención de buffets y coffee break, para reuniones sociales, conferencias, charlas y desayunos empresariales.

Otras actividades de servicio de comidas presentaron variación de -8,38%, por la menor actividad de concesionarios de alimentos, negocios que vieron reducidos sus contratos con empresas textiles, mineras, manufactureras, cementeras, hospitales, clínicas y ministerios; un factor explicativo fue la afectación de la actividad por el paso del ciclón Yaku en las costas peruanas que ocasionó la interrupción de las vías, caminos y carreteras impidiendo el flujo normal de actividades. De otro lado, el suministro de comidas para contratistas (servicios de alimentación a empresas de transporte aéreo y terrestre) se desarrolló en forma normal, con aumento de viajes y desenvolvimiento del turismo nacional.

Gráfico N° 7
Evolución mensual de la actividad Restaurantes: 2020-2023
(Variación %)

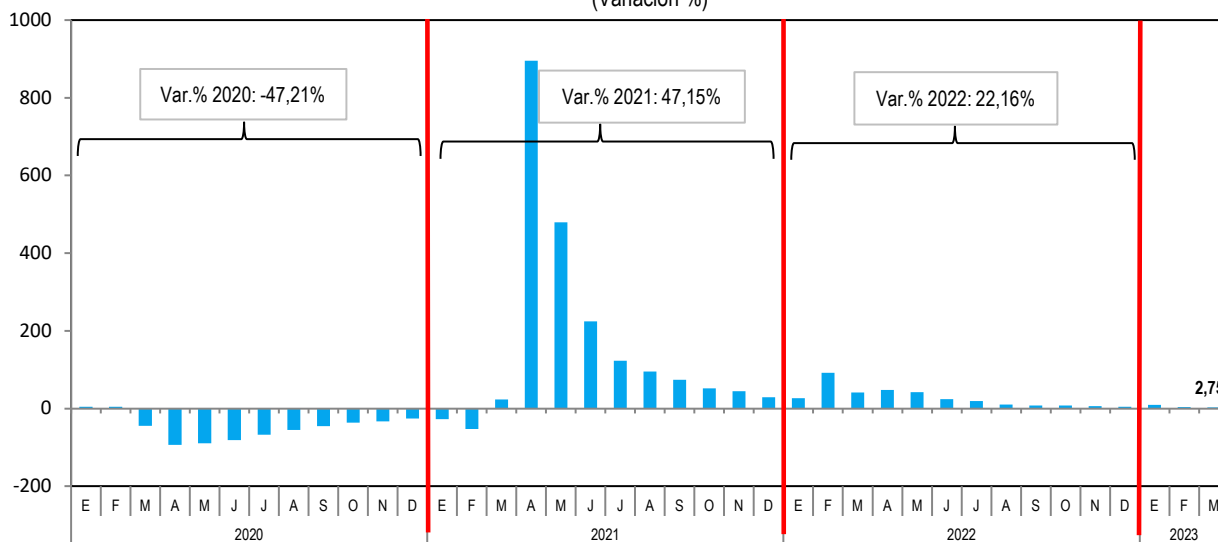

Fuente: Instituto Nacional de Estadística e Informática.

Sector Telecomunicaciones y Otros Servicios de Información

En marzo de 2023, el sector **telecomunicaciones y otros servicios de información** disminuyó en 9,68%, como resultado del comportamiento negativo del subsector telecomunicaciones en -10,86% y del subsector otros servicios de información en -1,96%.

Cuadro N° 21
Sector Telecomunicaciones y Otros Servicios de Información: Marzo 2023
(Año base 2007)

Sector	Ponderación	Variación porcentual 2023/2022	
		Marzo	Enero-Marzo
Sector Telecomunicaciones y Otros servicios de Información	100,00	-9,68	-9,37
Telecomunicaciones	69,23	-10,86	-10,42
Otros Servicios de Información	30,77	-1,96	-0,78

Fuente: Ministerio de Transportes y Comunicaciones, Instituto Nacional de Estadística e Informática, Organismo Supervisor de Inversión Privada en Telecomunicaciones y Empresas Privadas.

La disminución del subsector **telecomunicaciones** en -10,86% se debió a la contracción de las actividades de telefonía en -14,72%, servicio de transmisión de datos y otros en -19,75% y servicios de internet y televisión por suscripción en -0,60%. Cabe señalar que las telecomunicaciones se vieron afectadas por las inundaciones, huaicos y desborde de ríos que ocurrieron principalmente en el norte y centro del país.

El desempeño negativo del servicio de telefonía en -14,72% fue determinado por la caída del servicio de telefonía fija en -50,05%, ante el retiro de clientes suscritos a este servicio residencial, y también de telefonía móvil en -12,82% por disminución del tráfico de llamadas, migración de usuarios y la sustitución de llamadas por el uso de aplicativos como WhatsApp, Telegram, Messenger, entre otros. Asimismo, disminuyó el servicio de transmisión de datos en -19,75%, ante la reducción del tráfico de mensajes de texto y mensajes multimedia. De igual manera, el servicio de internet y televisión por suscripción presentó variación de -0,60%, por disminución del servicio de televisión por suscripción en -7,50% ante la reducción del número de conexiones de televisión de paga; en cambio, hubo incremento del servicio de internet en 1,23% ante mayor tráfico de internet móvil y conexiones de internet fijo.

Cuadro N° 22

Subsector Telecomunicaciones: Marzo 2023

(Año base 2007)

Actividad	Ponderación	Variación porcentual 2023/2022	
		Marzo	Enero-Marzo
Servicios de Telefonía	49,7	-14,72	-14,83
Servicios de Internet y Televisión por suscripción	15,8	-0,60	0,56
Servicio de Transmisión de datos y otros	3,8	-19,75	-19,01

Fuente: Ministerio de Transportes y Comunicaciones, Instituto Nacional de Estadística e Informática, Organismo Supervisor de Inversión Privada en Telecomunicaciones y Empresas Privadas.

El subsector **otros servicios de información** se contrajo en 1,96%, por menor actividad de edición en -12,23% y programación y transmisiones de televisión y radio en -5,69%; por el contrario, se incrementaron las actividades de producción, distribución y exhibición de películas cinematográficas, vídeos y programas de televisión en 20,74% y actividades de programación informática, consultoría de informática y actividades conexas en 0,23%.

La actividad de edición varió -12,23%, debido a la menor edición de periódicos, revistas y otras publicaciones periódicas en -21,97%, como consecuencia de la reducción de contratos publicitarios, los efectos del ciclón Yaku y las intensas lluvias que afectaron la venta de periódicos. En cambio, la edición de libros creció en 13,87%, principalmente de textos escolares y universitarios por motivo de campaña escolar e inicio de ciclos educativos; también creció la edición de folletos, volantes, mapas y planos. Asimismo, otras actividades de edición crecieron en 0,25% por mayor demanda del servicio de edición de catálogos y material publicitario.

Las actividades de programación y transmisiones de televisión y radio disminuyeron en 5,69%, por reducción de servicios de anuncios publicitarios en canales de señal abierta y medios de radiodifusión.

La actividad de producción, distribución y exhibición de películas cinematográficas, vídeos y programas de televisión creció 20,74%, por el dinamismo de actividades de exhibición de películas cinematográficas en 54,22%, ante mayor demanda, promociones y apoyo publicitario, sobre todo de películas en estreno; asimismo, las actividades de producción de películas, vídeos y programas de televisión crecieron en 4,10%, debido a mayor producción de programas de televisión y vídeos publicitarios.

Las actividades de programación informática, consultoría de informática y actividades conexas registraron crecimiento de 0,23%, por aumento de consultoría de informática y gestión de instalaciones informáticas en 0,58%, en base a proyectos en consultorías para mantenimiento de software y soporte de programas informáticos; de forma similar, programación informática tuvo crecimiento de 0,95%, impulsado por proyectos de ingeniería informática y contenido de páginas web que son utilizados como motor de búsqueda. En tanto que procesamiento de datos, hospedaje y actividades conexas disminuyó en 1,43%, debido a menores servicios de procesamiento y administración de base de datos y al cierre de nuevos proyectos.

Sector Financiero y Seguros

En marzo 2023, el sector **financiero y seguros** se contrajo en 6,09% en comparación a similar mes del año 2022, determinado por el registro de menores créditos y depósitos de la banca múltiple, banca de mayor participación en el sistema financiero.

Los **créditos totales** de la banca múltiple presentaron disminución de -6,55%, mostrando tendencia negativa desde abril de 2022, como resultado de los menores créditos en moneda nacional de -9,99%, en tanto que los créditos en moneda extranjera crecieron en 3,77%.

Según clasificación por tipo de crédito,

se otorgaron menores créditos dirigidos a las corporaciones, a grandes, medianas, pequeñas y microempresas, así como menores créditos hipotecarios para vivienda; sin embargo, los créditos de consumo reportaron incremento.

Los **créditos corporativos** y los dirigidos a grandes, medianas, pequeñas y microempresas se redujeron en 11,98%, registrando disminución durante catorce meses sucesivos, en el mes de análisis por menores préstamos en moneda nacional en -20,43%.

A nivel de sectores económicos, la disminución de los créditos se determinó por las menores colocaciones registradas en el sector comercio con -13,45% (comercio al por mayor -18,70%, comercio al por menor -9,60% y venta y reparación de vehículos -1,35%), industria manufacturera con -8,70%, actividades inmobiliarias, empresariales y de alquiler con -15,71%, transporte, almacenamiento y comunicaciones con -11,30%, construcción con -23,14% y electricidad, gas y agua con -11,88%.

Los **créditos hipotecarios para vivienda** se contrajeron en 1,59%, manteniendo un comportamiento descendente desde junio 2022, con excepción de octubre 2022 en que presentó ligero incremento, este mes debido a menores préstamos en moneda nacional que variaron -0,69% y en moneda extranjera -10,12%. Según componentes, los créditos desembolsados por el Fondo Mivivienda mostraron crecimiento de 6,75%.

De otro lado, los **créditos de consumo** alcanzaron incremento de 9,75%, después de doce meses con tasas positivas de dos dígitos, influenciado por mayores créditos otorgados en moneda nacional en 9,97% y moneda extranjera en 6,18%. Según sus componentes, los créditos que favorecieron el crecimiento fueron los préstamos con tarjeta de crédito con 22,13%, préstamos revolventes con 3,78% y préstamos no revolventes con 5,57%, destacando los préstamos para la adquisición de autos que aumentó en 8,89%.

Cuadro N° 23

Sector Financiero y Seguros: Marzo 2023

(Año base 2007)

Variable	Variación porcentual 2023/2022		
	Marzo	Enero-Marzo	
Sector Financiero y Seguros	-6,09	-6,62	
A Marzo 2023			
	Total	MN	ME
Crédito Total	-6,55	-9,99	3,77
Créditos corporativos, a grandes, medianas, pequeñas y microempresas	-11,98	-20,43	4,63
Créditos corporativos	-7,38	-16,27	3,98
Créditos a grandes empresas	-12,14	-30,43	9,77
Créditos a medianas empresas	-20,04	-25,37	-2,57
Créditos a pequeñas empresas	-3,10	-3,15	1,10
Créditos a microempresas	-22,05	-21,48	-56,98
Créditos Hipotecarios para vivienda	-1,59	-0,69	-10,12
Créditos de Consumo	9,75	9,97	6,18

Nota: Cifras en valores reales.

MN: Moneda Nacional.

ME: Moneda Extranjera.

Fuente: Superintendencia de Banca, Seguros y AFP.

Cuadro N° 24
Créditos del Sistema Financiero: Marzo 2023
 (Año base 2007)

Variable	Variación porcentual 2023/2022		
	Total	MN	ME
Crédito Total	-6,55	-9,99	3,77
Créditos corporativos, a grandes, medianas, pequeñas y microempresas	-11,98	-20,43	4,63
Comercio	-13,45	-21,89	17,41
Industria Manufacturera	-8,70	-17,78	4,46
Actividades Inmobiliarias, Empresariales y de Alquiler	-15,71	-24,06	1,47
Transporte, Almacenamiento y Comunicaciones	-11,30	-16,31	4,82
Construcción	-23,14	-28,96	-5,86
Electricidad, Gas y Agua	-11,88	-22,18	-1,60
Créditos Hipotecarios para vivienda	-1,59	-0,69	-10,12
Créditos de Consumo	9,75	9,97	6,18

Nota: Cifras en valores reales.

MN: Moneda Nacional.

ME: Moneda Extranjera.

Fuente: Superintendencia de Banca, Seguros y AFP.

Los **depósitos** de la banca múltiple registraron disminución de -4,93%, explicado por los menores depósitos en moneda nacional y moneda extranjera, con una variación de -1,78% y -9,22%, respectivamente.

Según tipo de depósitos, los componentes que disminuyeron fueron los depósitos a la vista en -16,58%, depósitos de ahorro en -17,27% y depósitos por compensación por tiempo de servicio en -19,26%; en contraste, los depósitos a plazo aumentaron en 35,38%, la tasa más alta registrada en los últimos once meses, debido principalmente a los mayores depósitos de las personas jurídicas.

Cuadro N° 25
Depósitos del Sistema Financiero: Marzo 2023
 (Año base 2007)

Variable	Variación porcentual 2023/2022		
	Total	MN	ME
Depósito Total	-4,93	-1,78	-9,22
Depósitos a la Vista	-16,58	-7,87	-25,26
Depósitos de Ahorro	-17,27	-18,09	-15,97
Depósitos a Plazo	35,38	35,03	35,95
Compensación por Tiempo de Servicio	-19,26	-19,03	-19,80

Nota: Cifras en valores reales.

MN: Moneda Nacional.

ME: Moneda Extranjera.

Fuente: Superintendencia de Banca, Seguros y AFP.

En relación a la tasa de interés de referencia, en marzo 2023 el Directorio del Banco Central de Reserva del Perú acordó mantener la tasa de 7,75% fijada desde enero 2023. Además, informó que futuros ajustes en la tasa de referencia estarán condicionados a la nueva información sobre la inflación y sus determinantes, incluyendo los efectos macroeconómicos de los acontecimientos sociales recientes.

Sector Servicios Prestados a Empresas

En marzo 2023, el sector **servicios prestados a empresas** registró aumento de 1,33%, respecto al mismo mes del año anterior, explicado por el avance de sus componentes: actividades profesionales, científicas y técnicas, publicidad e investigación de mercados, actividades de servicios administrativos y de apoyo a empresas y agencias de viajes y operadores turísticos.

Cuadro N° 26
Sector Servicios Prestados a Empresas: Marzo 2023
(Año base 2007)

Sector	Variación porcentual 2023/2022	
	Marzo	Enero-Marzo
Sector Servicios Prestados a Empresas	1,33	1,17

Fuente: INEI - Encuesta Mensual de Servicios Prestados a Empresas.

Actividades profesionales, científicas y técnicas registraron incremento de 1,69%, determinado por el crecimiento de las actividades de arquitectura e ingeniería y actividades conexas de asesoramiento técnico, debido a nuevos proyectos de ingeniería, licitaciones ganadas, valorizaciones aprobadas, nuevos frentes de trabajo y estudios de ingeniería en construcción civil y minera. De igual manera, ensayos y análisis técnicos creció por análisis de muestras ambientales y minerales, ensayos físicos, químicos, otros ensayos de materiales y productos y certificación agrícola por temporada de siembra a nivel nacional. Las actividades de consultoría de gestión empresarial registraron ascenso por servicios de gerenciamiento, consultorías de negocios, planificación estratégica, adaptabilidad e innovación organizacional, mejora de procesos, gestión de cambios y desarrollo de equipos. De igual forma, las actividades jurídicas crecieron debido a la atención de trámites notariales, casos legales, avance de procesos judiciales y renovación de contratos con buffet de abogados. Asimismo, las actividades de contabilidad, teneduría de libros, auditoría y asesoramiento en materia de impuestos crecieron por solicitud de asesorías contables, laborales y tributarias, servicios de auditorías, outsourcing contable (registro de comprobantes, preparación de estados financieros, registros de libros contables, declaración de impuestos, liquidación, actualización de planillas y transacciones), fidelización de clientes, así como la presentación de la declaración anual de renta 2022 a la SUNAT.

Publicidad e investigación de mercados presentó incremento de 2,23%, principalmente por el rubro publicidad, debido al desarrollo de campañas publicitarias por temporada escolar y estación de otoño, demanda de diseños y animación digital, marketing online, trade marketing y partners en el mercado. Además, hubo aumento de servicios de marketing de influencias, servicios de promotoría, activaciones BTL (publicidad directa, en puntos de venta, redes sociales), asesoría en medios de comunicación y promociones comerciales. De otro lado, investigación de mercados y realización de encuestas de opinión pública disminuyó por menor análisis de mercado (tendencias, medición de audiencia, pronósticos, perfil del consumidor), no renovación de contratos con clientes principales y menor demanda de estudios regionales y locales en temas sociales y económicos.

Actividades de servicios administrativos y de apoyo aumentaron en 0,47%, impulsadas por el desarrollo de actividades de seguridad privada y servicios de sistemas de seguridad, por contratos de vigilancia, custodia de valores, asesoramiento de seguridad, seguridad remota, electrónica y especializada (video, radios de comunicación, detectores, control de acceso). Similar comportamiento tuvo las actividades de limpieza general de edificios que crecieron por nuevos contratos en limpieza de ambientes hospitalarios, educativos, administrativos e industriales. Igualmente, las actividades de agencias de cobranza y agencias de información crediticia registraron mayor movimiento ante la cartera de clientes, nuevos contratos y gestión integral de cobranza en el sector financiero. Asimismo, las centrales telefónicas mostraron tendencia positiva por incremento de servicios de atención al cliente, telemarketing, cobranzas y soporte técnico por campañas. Las actividades de organización de convenciones y ferias comerciales y otros servicios de apoyo a las empresas aumentaron por órdenes de servicio de eventos presenciales y operaciones logísticas. De otro lado, alquiler y arrendamiento operativo de otros tipos de maquinaria, equipos y bienes tangibles disminuyó por menor requerimiento de maquinaria pesada y equipos especializados, con cancelación de proyectos y paralización de obras en el sector minero y construcción.

Agencias de viajes y operadores turísticos registraron crecimiento de 1,88%, por la actividad de agencias de viajes, debido a la demanda de pasajes aéreos, boletos de cruceros y paquetes turísticos a diversos destinos nacionales e internacionales por temporada vacacional, lanzamiento de ofertas y promociones en el Cyber viaje 2023 (precios competitivos y accesibles con ofertas significativas), así como el apoyo de Promperú, Mincetur y la Cámara Nacional de Turismo, con la realización de programas como “Con Punche Perú Turismo”, cuyo objetivo es impulsar el turismo nacional, recuperar la confianza de los turistas, promocionar paquetes de viajes con descuentos especiales a través de las oficinas comerciales del Perú en el exterior, en colaboración con tour operadores, agentes mayoristas y minoristas. Sin embargo, las actividades de operadores turísticos disminuyeron debido a la menor afluencia de turistas nacionales e ingreso de grupos de viajeros extranjeros al país, menor servicio de reservas de hospedaje, excursiones, full days y tours, afectados por lluvias e inundaciones y protestas sociales.

Cuadro N° 27
Sector Servicios Prestados a Empresas: Marzo 2023
(Año base 2007)

Actividad	Variación porcentual 2023/2022	
	Marzo	Enero-Marzo
Servicios profesionales, científicos y técnicos	1,69	1,36
Servicios de publicidad e investigación de mercados	2,23	3,39
Agencias de viaje y operadores turísticos	1,88	6,37
Act de serv, administrativo y de apoyo a empresas	0,47	0,10

Fuente: INEI - Encuesta Mensual de Servicios Prestados a Empresas.

Sector Servicios Gubernamentales

En marzo 2023, los **servicios de gobierno** en términos reales aumentaron en 2,88%, en respuesta a los mayores servicios brindados en la Administración Pública, Defensa y otros servicios.

La Administración Pública, que comprende el gobierno nacional, regional y local, registró aumento en los servicios de 2,98%.

Cuadro N° 28
Administración Pública, Defensa y Otros: Marzo 2023
(Año base 2007)

Sector	Variación porcentual 2023/2022	
	Marzo	Enero-Marzo
Sector Administración Pública, Defensa y Otros	2,88	2,64
Administración Pública, Defensa y otros	2,88	2,64

Fuente: Ministerio de Economía y Finanzas - SIAF.

En las actividades del **Gobierno Nacional**, el sector de Relaciones Exteriores empleó recursos en la representación diplomática y defensa de los intereses nacionales en el exterior; atención de trámites consulares y difusión de derechos y deberes de los migrantes; representación y negociación en organismos y foros internacionales e integración y negociaciones económicas internacionales. El sector Educación desembolsó recursos en la contratación para servicios administrativos de apoyo en actividades de instituciones educativas de educación básica regular, universitaria y educación laboral y técnica.

El sector Agricultura amplió gastos en el control de importación, tránsito internacional y movimiento interno de mercancías pecuarias, desarrollo de paquetes tecnológicos agropecuarios, control y/o erradicación de plagas priorizadas y autorización en la cadena agroalimentaria. El sector Justicia canalizó recursos para fortalecer la articulación del sistema de administración de justicia, control del orden y disciplina al interior de los establecimientos penitenciarios, clasificación, monitoreo y evaluación de la población intramuros y promoción y protección de los derechos humanos.

El sector Economía y Finanzas ejecutó gastos en la administración de aportes, atención de solicitudes de derechos y obligaciones previsionales, mejora en la orientación y atención al público y promoción de inversión privada en proyectos de infraestructura y servicios públicos. El sector Mujer y Poblaciones Vulnerables realizó gastos en la atención, cuidado y protección de niños y adolescentes en desprotección familiar a través de centros de acogida residencial básico; implementación de servicios especializados e interdisciplinarios a población vulnerable que coadyuvan al proceso de búsqueda de acceso a la justicia y coordinación de la política nacional de defensa de los derechos del niño y el adolescente.

El sector Transporte y Comunicaciones destinó recursos en la fiscalización del servicio de transporte terrestre de mercancías y personas controlado por peso y dimensiones en la red vial nacional, funcionamiento de unidades de peaje y mantenimiento rutinario de la red vial nacional pavimentada y no pavimentada. La Contraloría General de la República empleó recursos en la fiscalización y control de la gestión pública, conducción y orientación superior, defensa judicial del Estado y asesoramiento técnico y jurídico.

La Presidencia del Consejo de Ministros ejecutó actividades de asistencia a las acciones de libre competencia y protección de la propiedad intelectual, asesorías y resolución de denuncias en materia de consumo, elaboración de estadísticas departamentales y fortalecimiento y mejoramiento de las capacidades del servicio civil. El sector Comercio Exterior canalizó recursos en el diseño y planeamiento de la política en materia de comercio, formación profesional turística, gestión de las oficinas comerciales del Perú en el exterior y regulación y supervisión de los prestadores de servicios turísticos.

A nivel de **Gobierno Regional**, las regiones de Cajamarca, Puno, Loreto, Piura, Cusco, Lima, Áncash, La Libertad, Junín, Huánuco, Apurímac, Ica, Ayacucho, San Martín y Arequipa fueron las que asignaron mayores recursos en servicios otorgados en las regiones, principalmente en servicios de educación y salud.

En el área educativa, hubo desembolso de recursos en la contratación para servicios administrativos, para apoyo en actividades de instituciones educativas de educación básica regular, universitaria, actividades de educación laboral y técnica y de educación básica alternativa.

En el área de salud, se produjo mayor servicio del personal administrativo de apoyo en actividades hospitalización, atención de parto normal, aplicación de vacunas completas, atención prenatal reenfocada, atención básica de salud, atención a niños con infecciones respiratorias agudas, atención al recién nacido normal, atención de parto complicado quirúrgico, atención a la gestante con complicaciones, despistaje de tuberculosis en sintomáticos respiratorios, atención de la emergencia y urgencia especializada, mejoramiento del acceso a métodos de planificación familiar, vigilancia de la calidad del agua para el consumo humano, atención estomatológica preventiva básica, atención a niños con enfermedades diarreicas agudas y atención a otras enfermedades prevalentes.

A nivel de **Gobierno Local**, destacaron los municipios ubicados en los departamentos de Ica, Lima, Tacna, Moquegua, Piura, Arequipa, La Libertad, Junín, Lambayeque, Áncash, Callao, Huánuco, Cajamarca, San Martín y Loreto. Los principales servicios que brindaron a la comunidad fueron: patrullaje municipal por sector, planeamiento urbano, mantenimiento de parques y jardines, promoción del comercio, recolección y transporte de residuos sólidos municipales, almacenamiento, barrido de calles y limpieza de espacios públicos, promoción y desarrollo de organizaciones sociales de base, mantenimiento de infraestructura pública, promoción e incentivo de actividades artísticas y culturales, inspección de edificaciones para la seguridad y el control urbano y fiscalización al servicio de transporte terrestre de personas.

El sector **Defensa** registró un avance de 1,66% producto del incremento en servicios de mantenimiento del efectivo militar, agregaduría militar y acciones en el exterior, educación continua para militares y formación militar de oficiales, técnicos y suboficiales.

Derechos de Importación y Otros Impuestos a los Productos

En marzo de 2023, los **impuestos** en términos reales mostraron disminución de 3,12%, con respecto al mismo mes del año anterior, por menor aplicación de derechos de importación en -15,96% y de otros impuestos a los productos en -1,17%.

La reducción de los derechos de importación se evidenció principalmente en calzados, chompas, chalecos, medias, artículos y materiales de plástico, tejidos de filamentos continuos y fibras, artículos diversos de material textil, productos metálicos diversos, plásticos, cauchos y fibras sintéticas, hilos e hilados de algodón, aparatos de consumo electrónico, calzados de cuero y perfumes y preparados de tocador.

Cuadro N° 29
Impuestos: Marzo 2023
(Año base 2007)

Impuesto	Variación porcentual 2023/2022	
	Marzo	Enero-Marzo
DI-Otros Impuestos a los Productos	-3,12	-3,55
Derechos de Importación	-15,96	-11,42
Otros Impuestos a los Productos	-1,17	-2,38

Fuente: Superintendencia Nacional de Aduanas y de Administración Tributaria.

Producción Sectorial: Enero-Marzo 2023

Sector Agropecuario

En el primer trimestre del 2023, la producción agropecuaria registró una variación acumulada de -0,17%, debido al resultado negativo de la actividad pecuaria en -0,87%, atenuado parcialmente por el crecimiento de la actividad agrícola en 0,32%.

El subsector pecuario registró disminución por menor actividad en la producción de ave, con una variación de -1,42%; este comportamiento se reflejó en tres principales productores como La Libertad (-5,35%), Arequipa (-8,43%) e Ica (-1,45%). La producción de huevos disminuyó en 2,26%, mostrando baja los departamentos de Ica (-1,05%), Lima (-3,01%) y La Libertad (-1,79%).

La producción de leche fresca se contrajo 0,35%, con menor nivel de producción en Cajamarca (-0,50%), Lima (-2,32%) y Arequipa (-1,62%). Mientras que en La Libertad y Cusco crecieron en 5,73% y 2,50%, respectivamente. La producción de ovino decreció en 1,03%, principalmente en Cusco (-1,91%), Junín (-7,78%) y Arequipa (-3,47%).

De otro lado, mostraron crecimiento productos agrícolas como uva que aumentó en 9,93%, debido a mayores niveles de superficie cultivada y favorables condiciones climáticas que permitieron un adecuado desarrollo y fortificación del cultivo. Destacaron Ica (9,43%), Lima (20,85%), Piura (40,79%) y La Libertad (4,74%).

La producción de arroz cáscara alcanzó 727 mil toneladas, es decir creció 7,22% en comparación a similar periodo del año 2022. Los departamentos que destacaron por su mayor producción fueron San Martín en 1,55%, Piura 67,42%, La Libertad 233,79% y Lambayeque en 15,09%, este comportamiento fue influenciado por las lluvias moderadas en fase de floración y fructificación.

El maíz amarillo duro alcanzó una producción de 323 mil toneladas, superior en 27 mil toneladas comparado con similar periodo del año anterior, lo que se tradujo en un incremento de 9,02%. El cultivo se incrementó por mayor nivel de superficie cosechada y condiciones climáticas que favorecieron la producción del cultivo. Reportaron mayor nivel de producción los departamentos de San Martín en 54,0%, Madre de Dios 38,82%, Lima 6,60% y Ucayali en 39,73%.

Algunos resultados positivos de la producción se visualizaron en palma aceitera (11,74%), mango (5,57%), palta (4,96%), mandarina (12,67%) y caña de azúcar (6,15%), entre otros.

Gráfico N° 8
Variación acumulada de la Producción del Sector Agropecuario: 2014-2023 (*)
(Enero-Marzo)

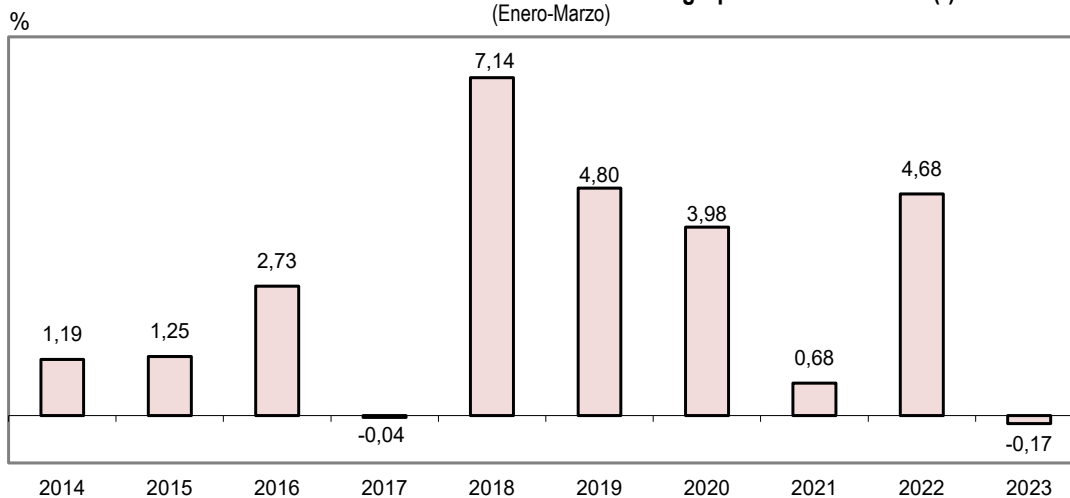

(*) Respecto a similar periodo del año anterior.
Fuente: Instituto Nacional de Estadística e Informática.

Sector Pesca

El sector pesca en el periodo enero-marzo de 2023 registró una variación acumulada de 22,43%, debido al mayor desembarque de especies de origen marítimo en 26,87%; en tanto que la pesca continental registró una variación de -2,97%.

La pesca marítima aumentó 26,87% por la mayor captura de especies destinadas al consumo humano indirecto o de uso industrial (preparación de harina y aceite de pescado), con un volumen desembarcado de 590 723 toneladas en el primer trimestre 2023, frente a las 189 671 toneladas en similar periodo del 2022, resultando un incremento de 211,45%.

Asimismo, el consumo humano directo aumentó 3,39%, por mayor disponibilidad de especies en estado fresco en 12,61% entre ellos bonito, jurel, perico, corvina, tiburón y lorna; también aumentó el recurso para elaboración de enlatado en 13,39% como la anchoveta, jurel, bonito, atún y pota. Sin embargo, disminuyó la extracción para la preparación de curado en -5,14% por menor captura del recurso anchoveta; también hubo menor desembarque de especies para congelado en -1,80% por baja disponibilidad de especies como perico, merluza, anchoveta, bonito, concha de abanico y langostino.

La pesca de origen continental se contrajo 2,97%, por la menor captura de especies para congelado en -32,17% y para preparación de curado en -82,49%, mientras que la captura para consumo en estado fresco aumentó en 16,89%.

Gráfico N° 9
Variación acumulada de la Producción del Sector Pesca: 2014-2023 (*)
(Enero-Marzo)

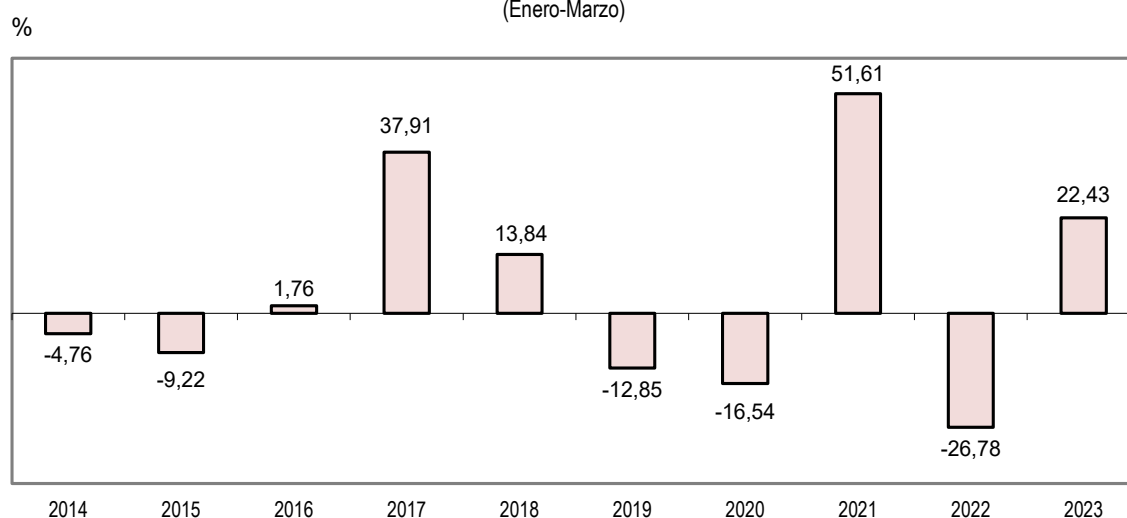

(*) Respecto a similar período del año anterior.

Fuente: Instituto Nacional de Estadística e Informática.

Sector Minería e Hidrocarburos

El sector minería e hidrocarburos, en el primer trimestre de 2023, registró un crecimiento acumulado de 2,50%, como resultado de la evolución ascendente de la actividad minera metálica en 3,15%, impulsado por los volúmenes crecientes en la producción de cobre 10,34% y hierro 32,26%, ambos productos con un aporte de 5,84 puntos porcentuales en el desempeño global del sector; sin embargo, hubo disminución en los niveles de producción acumulados de zinc -12,49%, molibdeno -9,23%, plata -9,47%, estaño -68,65%, oro -2,75% y plomo -5,08% que en conjunto tuvieron una incidencia negativa de 3,18 puntos porcentuales.

En tanto que, el subsector de hidrocarburos presentó una variación acumulada de -1,06%, determinado por los niveles descendentes en la explotación de líquidos de gas natural en -4,34% y de petróleo crudo en -6,15%, equivalentes a un aporte negativo de 0,55 puntos porcentuales al desempeño sectorial;

Producción Nacional

compensada en forma parcial por el crecimiento acumulado de la producción de gas natural en 8,81% con una contribución de 0,39 puntos porcentuales.

A nivel de empresas, en la actividad minera metálica de cobre destacó el aporte de Anglo American Quellaveco y los volúmenes acumulados ascendentes en la producción de las compañías Southern Perú Copper Corporation, Minera Shouxin Perú, Marcobre, Minera Chinalco Perú, Cerro Verde, Gold Fields La Cima y Hudbay Perú; y en el caso de la producción de hierro figuró Shougang Hierro Perú y Minera Shouxin Perú.

En el subsector de hidrocarburos presentaron volúmenes acumulados descendentes, en la producción de líquidos de gas natural, las compañías Pluspetrol Perú Corporation, Savia Perú, Repsol y Aguaytía; y en la producción de petróleo crudo, las contratistas CNPC Perú, CEPESA, Savia Perú, Sapet, Perenco, Petrolera Monterrico, Olympic, Petroperú y Unipetro.

Gráfico N° 10
Variación acumulada de la Producción del Sector Minería e Hidrocarburos: 2014-2023 (*)
(Enero-Marzo)

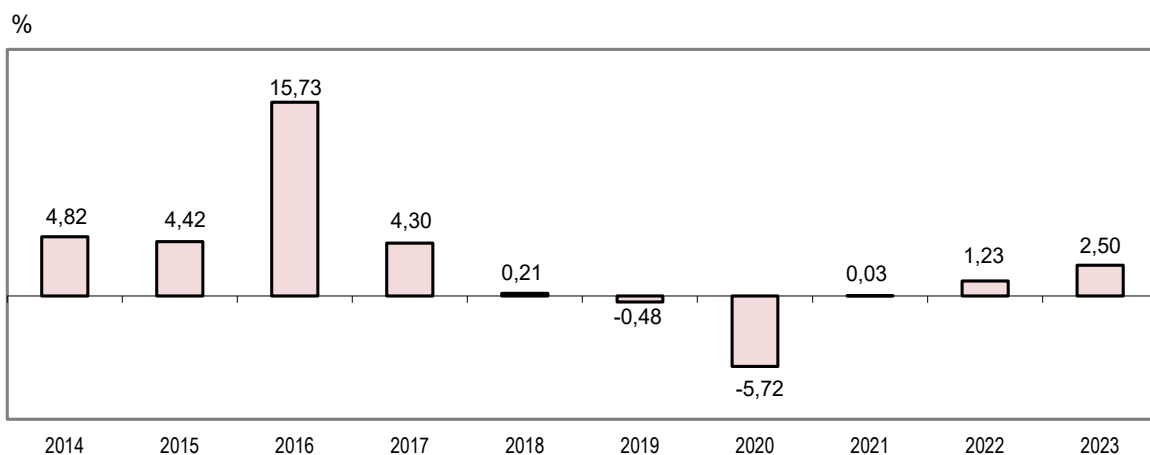

(*) Respecto a similar período del año anterior.
Fuente: Instituto Nacional de Estadística e Informática.

Sector Manufactura

En el periodo enero - marzo de 2023, el sector manufactura registró disminución de 0,33%, como resultado de la menor producción del subsector no primario en -6,45%; en tanto que el subsector primario creció en 21,46%.

El comportamiento negativo del subsector fabril no primario se determinó por la menor actividad de sus tres componentes: industria de bienes intermedios en -7,65%, industria de bienes de consumo en -5,84% e industria de bienes de capital en -12,12%.

En la industria de bienes intermedios, su contracción se sustentó en la menor producción de las ramas de fabricación de cemento, cal y yeso con -16,76%, aserrado y acepilladura de madera con -29,42%, fabricación de productos de plástico con -9,24%, fabricación de productos metálicos para uso estructural con -8,57%, fabricación de papel y cartón ondulado y de envases de papel y cartón con -18,66% y preparación e hilatura de fibras textiles con -10,38%.

En la industria de bienes de consumo, las principales ramas que determinaron su disminución fueron la elaboración y conservación de frutas, legumbres y hortalizas con -31,07%, fabricación de prendas de vestir, excepto prendas de piel con -12,10%, fabricación de otros artículos de papel y cartón con -23,27%, elaboración de aceites y grasas de origen vegetal y animal con -16,59%, elaboración de productos lácteos con -11,73%, fabricación de muebles con -4,56% y fabricación de jabones y detergentes, preparados para limpiar y pulir, perfumes y preparados de tocador con -5,97%.

En la industria de bienes de capital, las ramas más incidentes en su descenso fueron la fabricación de motores, generadores y transformadores eléctricos y aparatos de distribución y control de la energía eléctrica con -47,16%, fabricación de carrocerías para vehículos automotores, fabricación de remolques y semirremolques con -25,64%, fabricación de motocicletas con -8,25% y fabricación de otros tipos de maquinaria de uso general con -21,65%.

El subsector fabril primario en el primer trimestre 2023 registró crecimiento, por la mayor actividad de las ramas de elaboración y conservación de pescado, crustáceos y moluscos con 102,14%, fabricación de productos primarios de metales preciosos y otros metales no ferrosos con 6,21%, fabricación de productos de la refinación del petróleo con 21,96%, elaboración y conservación de carne con 2,07% y elaboración de azúcar con 2,34%.

Gráfico N° 11
Variación acumulada de la Producción del Sector Manufactura: 2014-2023 (*)
(Enero-Marzo)

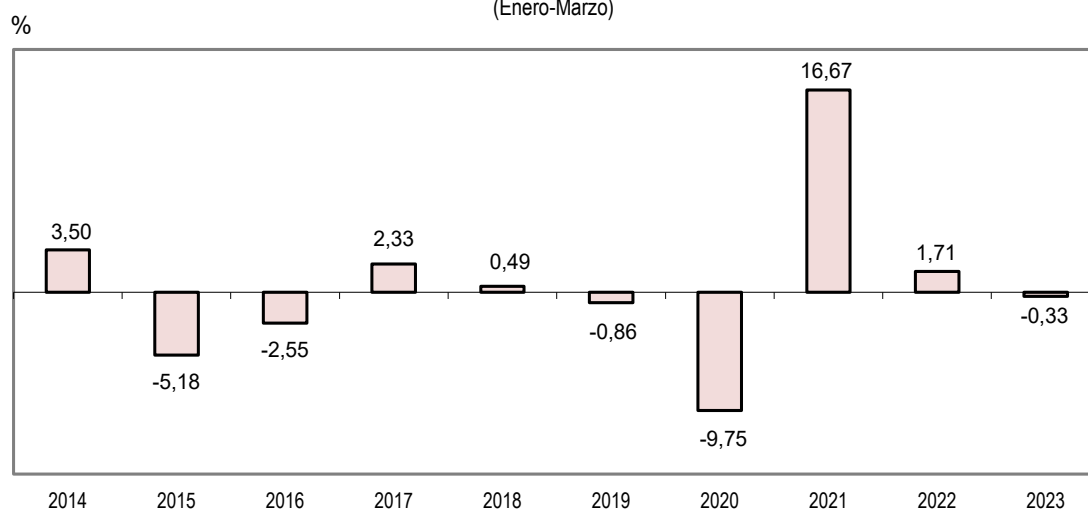

(*) Respecto a similar período del año anterior.
Fuente: Instituto Nacional de Estadística e Informática.

Sector Electricidad, Gas y Agua

En el periodo enero-marzo 2023, el sector electricidad, gas y agua creció 4,63%, explicado por el crecimiento del subsector electricidad en 5,38% y subsector agua en 0,55%; no obstante, hubo disminución del subsector gas en -1,98%.

La mayor producción de electricidad (5,38%) fue impulsada por las empresas de generación térmica e hidráulica que reportaron incremento: Engie Energía Perú (77,87%), Kallpa Generación (19,45%), Enel Generación Perú (8,57%), Enel Generación Piura (47,70%), Chinango (7,54%), Termoselva (133,03%) y Egemsa (2,28%). Por otro lado, las empresas que disminuyeron su producción fueron: Electro Perú (-9,09%), Termochilca (-36,55%), Fenix Power (-5,62%), Orazul Energy (-7,96%) y Empresa de Generación Huallaga (-3,16%).

En el periodo de análisis, la producción de energía de origen hidráulico alcanzó una participación de 58,38% del total de la producción, la de origen térmico de 37,90% y la de origen eólico y solar de 3,72%.

La producción de agua potable registró un avance de 0,55%, por mayores volúmenes de producción de las empresas Sedapal (1,48%) y Epsel (0,97%). En tanto que, las empresas que disminuyeron fueron Sedalib (-7,66%), Sedapar (-3,01%), EPS Grau (-2,59%) y Seda Chimbote (-2,13%).

La producción de agua proveniente de la empresa Sedapal fue mayor en 1,48%, por la mayor actividad en las plantas de tratamiento de agua potable de 1,37% y en los pozos de Lima y Callao de 2,17%.

La distribución de gas registró una variación acumulada de -1,98%, ante la menor demanda de las generadoras eléctricas (categoría GE) en -5,35%; en cambio, aumentó la distribución a las empresas (categoría E) en 11,34% y la distribución para Gas Natural Vehicular (categoría GNV) en 19,41%.

Gráfico N° 12
Variación acumulada de la Producción del Sector Electricidad, Gas y Agua: 2014-2023 (*)
 (Enero-Marzo)

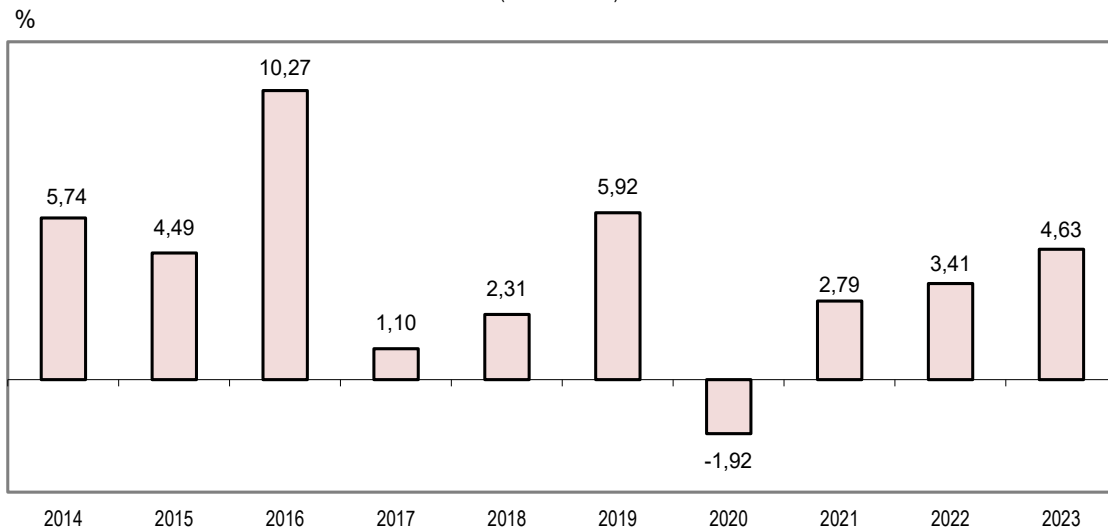

(*) Respecto a similar período del año anterior.
 Fuente: Instituto Nacional de Estadística e Informática.

Sector Construcción

En el primer trimestre del 2023, el sector construcción disminuyó en 11,48% determinado por la reducción del consumo interno de cemento en -15,36%; en cambio, registró incremento el avance físico de obras en 9,30%. Este primer trimestre se caracterizó por la ocurrencia de intensas y prolongadas lluvias en el país, ocasionando inundaciones, huaycos y la reactivación de quebradas que provocaron daños en la infraestructura de viviendas, negocios comerciales, puentes y carreteras en el país; a ello se sumó un entorno social convulsionado con bloqueo de carreteras y marchas violentas, que originó normativas relacionadas al Estado de Emergencia.

El aumento del avance físico de obras tuvo como base la mayor inversión ejecutada a nivel de Gobierno Nacional en 69,08% y Gobierno Regional en 1,10%; sin embargo, el Gobierno Local presentó disminución de 24,43%.

A nivel de Gobierno Nacional, aumentó la inversión en proyectos de Construcción de Edificios no Residenciales como la ampliación de la capacidad operacional de los guardacostas de la Marina de Guerra del Perú en la Provincia Constitucional del Callao y la recuperación del Hospital de Apoyo II ubicado en el distrito de Sullana del departamento de Piura. Asimismo, creció la inversión en Obras de Prevención de Riesgos como la construcción del servicio de protección contra inundaciones de la cuenca de la quebrada El León en los distritos de La Esperanza y Huanchaco pertenecientes a la provincia de Trujillo del departamento de La Libertad y la construcción del servicio de protección contra inundaciones del río Cañete entre el tramo de la desembocadura del río Cañete en los distritos de San Vicente de Cañete, Nuevo Imperial y Lunahuaná de la provincia de Cañete del departamento de Lima. Del mismo modo, aumentaron las obras de Infraestructura Vial como la construcción de la Línea 2 y ramal Av. Faucett - Gambetta, del Metro de Lima y Callao pertenecientes a la provincia de Lima y Callao del departamento de Lima, así como la mejora y ampliación del nuevo Aeropuerto Internacional de Chinchero del departamento de Cusco. También crecieron los proyectos de Servicios Básicos como el mejoramiento y ampliación de los sistemas de agua potable, alcantarillado y tratamiento de las aguas residuales en la ciudad y provincia de Huarmey ubicado en el departamento de Áncash y la sectorización y ampliación de los sistemas de agua potable y alcantarillado en el distrito de San Antonio de Huarochirí en el departamento de Lima.

En el ámbito del Gobierno Regional, creció la inversión pública en obras relacionadas a Construcción de Edificios no Residenciales como el mejoramiento y ampliación de los servicios del establecimiento de salud Apoyo de Palpa perteneciente a la provincia de Palpa y la mejora de los servicios del establecimiento de

salud Túpac Amaru ubicado en la provincia de Pisco, ambos proyectos ubicados en el departamento de Ica. Por el contrario, disminuyó la inversión pública en obras de Infraestructura Vial en los departamentos de Ucayali, Junín, Arequipa, Pasco, Lima, Huancavelica, Loreto, Madre de Dios, Tacna, Puno, Huánuco, Apurímac, Áncash, Lambayeque y la Provincia Constitucional del Callao. Asimismo, se redujeron las obras de Servicios Básicos en los departamentos de Cusco, Arequipa, Huánuco, Apurímac, Loreto, Junín, Pasco, Tacna, Puno, Moquegua, Ucayali, Huancavelica, Lima, Ayacucho y la Provincia Constitucional del Callao. Igualmente, se redujeron las inversiones en Obras de Prevención de Riesgos en los departamentos de Cusco, Áncash, Lima, Amazonas, Huancavelica, Apurímac, Piura, Moquegua, San Martín y Arequipa.

A nivel de Gobierno Local, disminuyó la inversión en obras relacionadas a la Construcción de Edificios no Residenciales como la construcción del establecimiento municipal de salud en el distrito de Puente Piedra del departamento de Lima y la reconstrucción de los servicios de centro de salud Paccha ubicado en la provincia de Morropón del departamento de Piura. También se redujo la inversión en obras de Infraestructura Vial como el mejoramiento y rediseño de vía en los jirones Conde de Superunda, Rufino Torrico, Cailloma, Camaná, Rinconada de Santo Domingo y Callao y la construcción de una estructura de protección en el Puente del Ejército, ambos proyectos ubicados en el cercado de Lima del departamento de Lima. Asimismo, disminuyeron los proyectos de Servicios Básicos tales como la construcción del servicio de agua potable y alcantarillado en los centros poblados Yacila, Cangrejos, La Isilla y La Tortuga ubicados en la provincia de Paita del departamento de Piura y la mejora del servicio de agua potable y letrinas en los sectores de Huaccoto, Hualluani, Toromanya y Cantuta pertenecientes al distrito de Colquamarca en el departamento de Cusco. Del mismo modo, se redujo la inversión en las Obras de Prevención de Riesgos como la construcción del servicio de protección contra descargas eléctricas en temporada de lluvias en las comunidades campesinas del distrito de Carumas, así como el de mejora y ampliación del sistema de drenaje pluvial en el centro poblado San Francisco, ambos proyectos se desarrollaron en la provincia de Mariscal Nieto del departamento de Moquegua.

Gráfico N° 13
Variación acumulada de la Producción del Sector Construcción: 2014-2023 (*)
(Enero-Marzo)

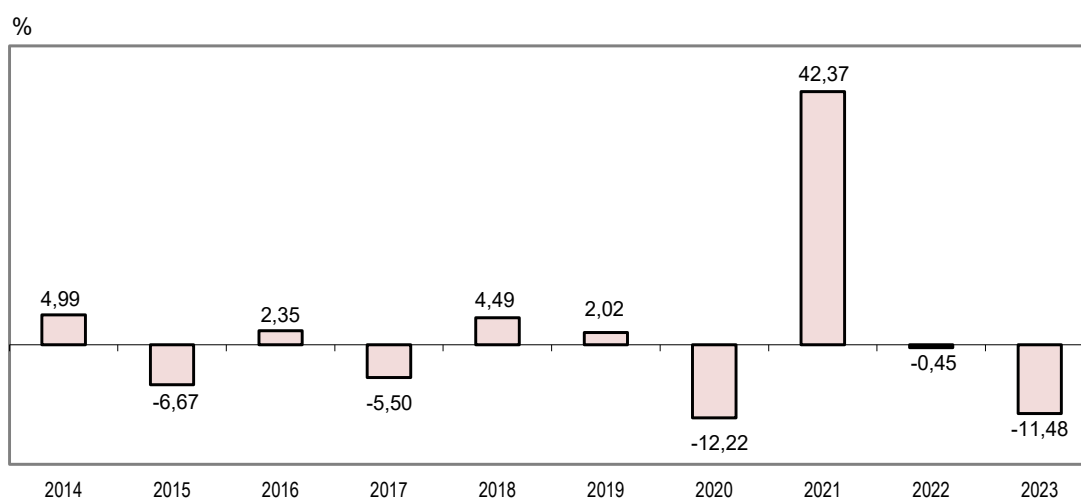

(*) Respecto a similar período del año anterior.
Fuente: Instituto Nacional de Estadística e Informática.

Sector Comercio

En el periodo enero-marzo 2023, el sector comercio registró crecimiento en 2,19%, respecto al mismo periodo del año anterior, determinado por el aumento de sus tres grandes componentes, en un entorno de continuidad de las actividades económicas.

El comercio al por mayor se incrementó en 2,22%, por mayor comercialización de maquinaria y equipo por mayores requerimientos de equipos médicos, equipos y repuestos para minería y equipos para regulación de gas. También la venta de combustibles líquidos y gaseosos y productos conexos mostró mayor demanda en diversos sectores, centros de abastecimiento minorista y distribuidores de gas doméstico, aunado

a mayor venta de lubricante industrial. Paralelamente la venta de metales y minerales metalíferos se incrementó por mayor demanda local y precio internacional del oro. Así también avanzó la venta de otros enseres domésticos como productos farmacéuticos por licitaciones público-privadas. Del mismo modo, la venta de computadoras, equipo periférico y programas informáticos creció por renovación de hardware y software. También aumentó la venta de equipos electrónicos de telecomunicación y sus partes debido a mayor comercialización de equipos telefónicos y de comunicación y mejora de los canales de distribución.

Sin embargo, disminuyó la venta de materiales de construcción, artículos de ferretería y la venta de alimentos, bebidas y tabaco.

El comercio minorista registró crecimiento de 2,56%, explicado por la mayor venta de combustible y lubricantes para vehículos automotores en las estaciones de servicio, ante el mayor flujo de transporte público y privado. También aumentó la venta de productos farmacéuticos y medicinales, cosméticos y artículos de tocador por demanda de artículos de tocador y nuevos productos importados. Igualmente creció la venta de productos nuevos en almacenes especializados por mayor rotación de artículos de seguridad, equipos topográficos, productos agrarios y veterinarios. Similar comportamiento presentó la venta de libros, periódicos y artículos de papelería por mayor afluencia de clientes en época de campaña escolar. De igual modo ascendió la venta de prendas de vestir, calzado y artículos de cuero, debido al aumento de stock, ofertas, descuentos y campañas de temporada por estación climática. Asimismo, creció la venta al por menor por correo y por Internet por implementaciones de planes de venta. Por último, la venta al por menor de productos textiles en almacenes especializados aumentó por la incorporación de nuevos artículos al mercado como paños, microfibras y la demanda de artículos para camisas y bordados.

Por el contrario, decreció la venta al por menor en almacenes no especializados con surtido compuesto principalmente de alimentos, bebidas y tabaco (supermercados, hipermercados y minimarkets) y la venta en tiendas por departamento.

El comercio automotriz se incrementó en 0,89%, debido a mayor comercialización de vehículos livianos y el mantenimiento y reparación de vehículos automotores por el crecimiento de la demanda de planchado y pintura.

Sin embargo, disminuyó la venta de partes, piezas y accesorios de vehículos automotores y la venta, mantenimiento y reparación de motocicletas y de sus partes, piezas y accesorios.

Otros Servicios

Sector Transporte, Almacenamiento, Correo y Mensajería

El sector transporte, almacenamiento, correo y mensajería en el primer trimestre de 2023 aumentó 0,24%, respecto a similar trimestre del año anterior, sustentado en la mayor actividad del subsector transporte, a diferencia del subsector almacenamiento y mensajería que acumuló baja productiva.

El subsector transporte registró un aumento de 5,67% por mayor actividad del transporte por vía aérea en 21,10% y del transporte por vía terrestre y por tuberías en 0,78%; por el contrario, disminuyó el transporte por vía acuática en -1,23%.

En el transporte por vía aérea influyó la mayor demanda de vuelos locales e internacionales, siendo los principales destinos nacionales Cusco, Arequipa, Piura, Tarapoto e Iquitos, y a nivel internacional, desde y hacia Santiago de Chile, Miami y Madrid; en cambio, se contrajo el transporte de mercancías con el exterior.

El transporte por vía terrestre y por tuberías aumentó 0,78%, con reporte de mayor transporte por carretera en 0,97%, ante el aumento en el transporte de pasajeros en 3,91%, favorecido por el desplazamiento en temporada de verano y el reinicio de las clases escolares; sin embargo, el transporte de carga varió en -2,69%, debido a la menor demanda de servicios en el sector de construcción y minería, así como el bloqueo de carreteras en el interior del país. El transporte por ferrocarril descendió 29,14%, por el menor

movimiento de pasajeros a nivel local y turístico debido a la suspensión temporal de servicios como consecuencia de bloqueos en las vías férreas. En cambio, el transporte por tuberías reportó incremento de 0,99% por mayor producción de gas natural.

El transporte por vía acuática descendió 1,23%, por la menor actividad de carga por vía marítima y en vías de navegación interior (ríos) en -4,23% y -1,53%, respectivamente, en un escenario de conflictos sociales que afectó la demanda de mercancías y su posterior carga y descarga por las vías de transporte.

El subsector almacenamiento, correo y mensajería registró baja de -10,47% en correspondencia a la evolución negativa de actividades vinculadas al transporte terrestre y acuático, así como servicios de manipulación de carga y de otras actividades que apoyan al transporte. También hubo disminución de servicios de almacenamiento y depósito por menor tiempo de permanencia en contenedores y menores servicios de almacén de mercaderías en general. Igualmente, disminuyó la demanda de actividades de servicios postales y de mensajería.

Sector Alojamiento y Restaurantes

En el periodo enero-marzo 2023, el sector alojamiento y restaurantes registró un aumento de 5,05%, sustentado en el avance del subsector restaurantes en 5,51%, mientras que el subsector alojamiento disminuyó en 3,25%.

El subsector restaurantes registró una variación acumulada de 5,51%, como resultado de la evolución positiva de tres de sus cuatro componentes.

El grupo de restaurantes mostró crecimiento de 7,90%, por mayor demanda en los negocios de pollerías, comidas rápidas, restaurantes, chifas, carnes y parrillas, cevicherías, sandwicherías y comida japonesa, debido a la concurrencia de consumidores, organización de eventos, cenas y buffets con show en vivo por celebraciones y agasajos. A la vez, reportaron incremento los negocios de comida china, heladerías, café restaurantes, restaurantes turísticos, comida italiana, comida criolla, dulcerías, comida internacional y pizzerías, impulsados por la ampliación y remodelación de locales, promociones y descuentos, presentación de nuevos platos de comida fusión, publicidad a través de canales de difusión masiva, convenios con entidades financieras, servicio delivery por aplicativos móviles y participación en ferias.

Servicio de bebidas ascendió en 18,44%, destacando los establecimientos de cafeterías, juguerías, bar restaurantes, discotecas y bares, en respuesta a la apertura de nuevos puntos de venta, realización de conciertos en vivo, fiestas temáticas, descuentos en bebidas frías y boxes de desayuno, promociones online y festival de bebidas artesanales.

Suministro de comidas por encargo (catering) aumentó 26,54%, por mayores órdenes de servicio de preparación y distribución de alimentos para eventos corporativos, fiestas sociales y eventos deportivos, con inclusión de buffet nacional e internacional, salas lounge y open bar.

Otras actividades de servicio de comidas presentaron disminución de 9,85%, por la menor actividad de concesionarios de alimentos debido a reducción de contratos con empresas del sector industrial, minero, pesquero, cementero, financiero, salud y ministerios; entre los factores desfavorables a la actividad se debe mencionar a las manifestaciones que ocasionaron bloqueo de vías, situación agudizada por huacos e intensas lluvias por el ciclón Yaku. En tanto que, el suministro de comidas para contratistas (servicios de alimentación a empresas de transporte) creció por mayor requerimiento de las empresas de transporte aéreo y terrestre vinculado a la frecuencia de viajes en los principales departamentos por temporada de verano y oferta de viajes personalizados.

Sector Telecomunicaciones y Otros Servicios de Información

El sector telecomunicaciones y otros servicios de información, en el periodo enero-marzo 2023, registró una variación acumulada de -9,37%, como resultado de la contracción del subsector telecomunicaciones en -10,42% y del subsector otros servicios de información en -0,78%.

Producción Nacional

El subsector telecomunicaciones registró disminución de 10,42%, por la caída registrada en servicios de telefonía en -14,83% y servicio de transmisión de datos en -19,01%, por el uso sustitutorio de los mensajes de texto (SMS), la disminución del tráfico de llamadas desde dispositivos móviles y fijos, el retorno a las clases presenciales de la educación básica regular y superior y el uso frecuente de llamadas y mensajes por aplicativos como WhatsApp, Messenger, Instagram, Telegram, entre otros. Por el contrario, el servicio de internet y televisión por suscripción tuvo un ligero crecimiento de 0,56%, por el incremento del tráfico de datos desde dispositivos móviles y conexiones de internet fijo.

El subsector otros servicios de información reportó variación de -0,78%, por la baja registrada en dos de sus cuatro componentes.

La actividad de edición varió -11,63% por la baja registrada en edición de periódicos, revistas y otras publicaciones en -21,97%, debido a la disminución de contratos publicitarios por efectos de la coyuntura política, social y fenómenos naturales (ciclón Yaku) que afectaron la venta de diarios y periódicos, y por otras actividades de edición en -6,04%, ante menor demanda del servicio de edición de catálogos y material publicitario. En cambio, la edición de libros creció en 19,02% por el incremento del servicio de edición de textos escolares y universitarios por campaña escolar a nivel nacional.

Las actividades de programación y transmisiones de televisión y radio disminuyeron en 5,55%, por menores servicios publicitarios de empresas privadas a través de canales de señal abierta y medios de radiodifusión, ya que las empresas optan por difundir publicidad en redes sociales por la interacción más rápida y directa con el público.

Las actividades de producción, distribución y exhibición de películas cinematográficas crecieron en 35,42% debido a la mayor demanda por el estreno de películas y producción de series, promociones de venta y programas de televisión, además de la habilitación de aforos al 100% a partir del 28 de febrero 2022 mediante el Decreto Supremo N° 016-2022-PCM.

Las actividades de programación informática, consultoría de informática y actividades conexas aumentaron en 0,59% por el comportamiento positivo de los servicios de consultoría informática en 1,08%, ante el incremento en los servicios de asesoramiento, diagnóstico e implementación de proyectos en tecnologías de información y comunicación, soporte tecnológico y consultoría de red. Asimismo, creció el servicio de programación informática en 0,74%, debido a la adopción de sistemas operativos, automatización de procesos, seguridad informática (ciberseguridad), implementación de plataformas de pago online, entre otros. Por el contrario, el procesamiento de datos, hospedaje y actividades conexas se redujo en 0,72%.

Sector Servicios Prestados a Empresas

En el periodo enero - marzo 2023, el sector servicios prestados a empresas aumentó en 1,17%, respecto al mismo periodo del año anterior, por el incremento de sus principales componentes.

Actividades profesionales, científicas y técnicas crecieron en 1,36% principalmente por las actividades de arquitectura e ingeniería producto del inicio de nuevos proyectos de construcción y minería, estudios de ingeniería, estudios ambientales y valorizaciones de proyectos. De igual manera, las actividades de consultoría de gestión empresarial aumentaron por el incremento de consultorías de negocio, planificación estratégica, consultoría en tecnología de la información y asesoramiento empresarial en el sector industrial, comercial y financiero. De otro lado, las actividades jurídicas y contables se contrajeron por menor captación de clientes.

Publicidad e investigación de mercados creció en 3,39%, por la expansión en la rama de publicidad debido a incremento de la publicidad online (página web y redes sociales), marketing directo y asesorías en medios de comunicación masiva impulsado por la realización de campañas por temporada y celebración de días especiales (carnavales, Día Internacional de la Mujer y Día de San Valentín). De otro lado, investigación de mercados y realización de encuestas de opinión pública mostró disminución debido a menores diagnósticos de mercado y reducción de estudios regionales y locales en temas sociales y económicos.

Agencias de viajes y operadores turísticos reportaron incremento de 6,37%, sustentado en el dinamismo

de las agencias de viajes ante la mayor demanda de viajes aéreos nacionales e internacionales, ofertas y promociones de paquetes turísticos, reserva de viajes por temporada de verano, vacaciones familiares, carnavales, viajes de estudios y negocios. De otro lado, los operadores turísticos decrecieron por menor turismo interno y receptivo (exterior), cancelación de tours de aventura, full days, viajes personalizados, a causa de las protestas sociales que generaron incertidumbre y desconfianza en los turistas.

Actividades de servicios administrativos y de apoyo mostraron aumento de 0,10%, por las actividades de seguridad privada por contratos de agentes de seguridad, escolta personal y custodia de valores. Igualmente, crecieron los servicios de sistemas de seguridad a viviendas, oficinas y locales; también servicios de limpieza general de edificios por renovación de contratos en limpieza integral y servicios de control de plagas y fumigación. De otro lado, centrales telefónicas disminuyeron por menores campañas de telemarketing, así como las actividades de agencias de cobranza y agencias de información crediticia por menor captación de clientes; las actividades de alquiler y de arrendamiento operativo y las actividades relacionadas con el empleo descendieron por término de contratos.

Servicios Gubernamentales

En el periodo enero-marzo del 2023, los servicios gubernamentales crecieron 2,64%, incrementando la prestación de servicios los sectores: Interior, Educación, Relaciones Exteriores, Defensa, Economía y Finanzas, Mujer y Poblaciones Vulnerables, Presidencia del Consejo de Ministros, Justicia, Transporte y Comunicaciones, Contraloría General de la República, Congreso de la República, Desarrollo e Inclusión Social, Cultura, Agricultura, Producción, Ambiental, Trabajo y Promoción del Empleo, Comercio Exterior y Tribunal Constitucional.

Derechos de Importación y Otros Impuestos a los Productos

En el periodo enero-marzo 2023, los impuestos en términos reales disminuyeron 3,55%, con respecto al mismo periodo del año anterior, en respuesta a la disminución de derechos de importación en -11,42% y de otros impuestos a los productos en -2,38%.

La disminución de los derechos de importación se observó principalmente en artículos y materiales de plástico, calzados, tejidos de filamentos continuos y fibras, productos metálicos diversos, hilos e hilados de algodón, plásticos, aparatos de consumo electrónico, muebles de metal y accesorios y productos de caucho.

Gráfico N° 14
Variación acumulada del valor real de los Impuestos: 2014-2023 (*)
(Enero-Marzo)

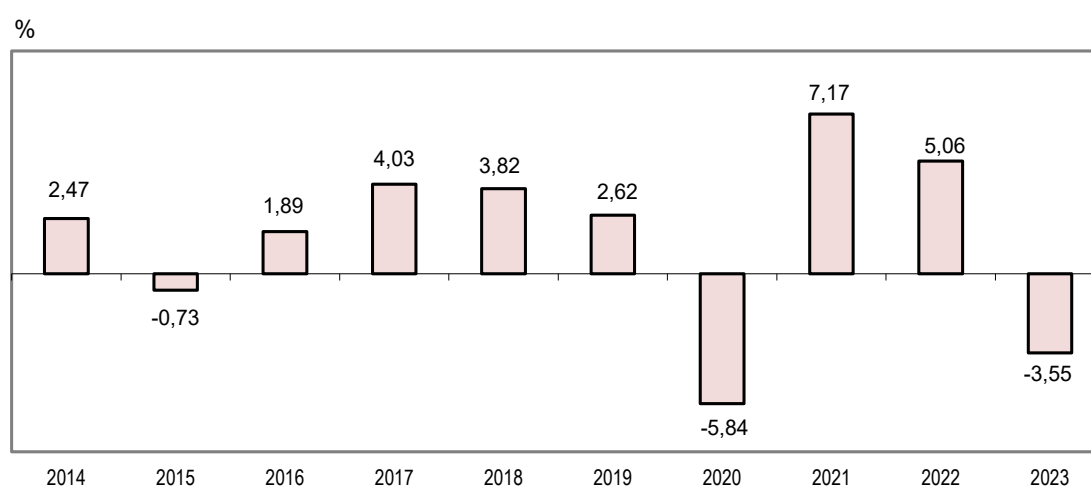

(*) Respecto a similar período del año anterior.
Fuente: Instituto Nacional de Estadística e Informática.

Contribución de las actividades económicas en la Producción Nacional

Enero-Marzo 2023

La producción nacional en el periodo enero-marzo 2023 presentó una variación de -0,43%, explicada por la incidencia negativa del sector construcción con -0,72 puntos porcentuales, telecomunicaciones y otros servicios de información con -0,53 puntos, financiero y seguros -0,44 puntos, manufactura -0,04 puntos, agropecuario -0,01 puntos e impuestos -0,30 puntos.

De otro lado, hubo aporte del sector otros servicios con 0,59 puntos porcentuales, minería e hidrocarburos 0,29 puntos, comercio 0,24 puntos, administración pública y defensa 0,14 puntos, alojamiento y restaurantes 0,13 puntos, electricidad gas y agua 0,09 puntos, pesca 0,08 puntos, servicios prestados a empresas 0,04 puntos y transporte y almacenamiento 0,01 puntos.

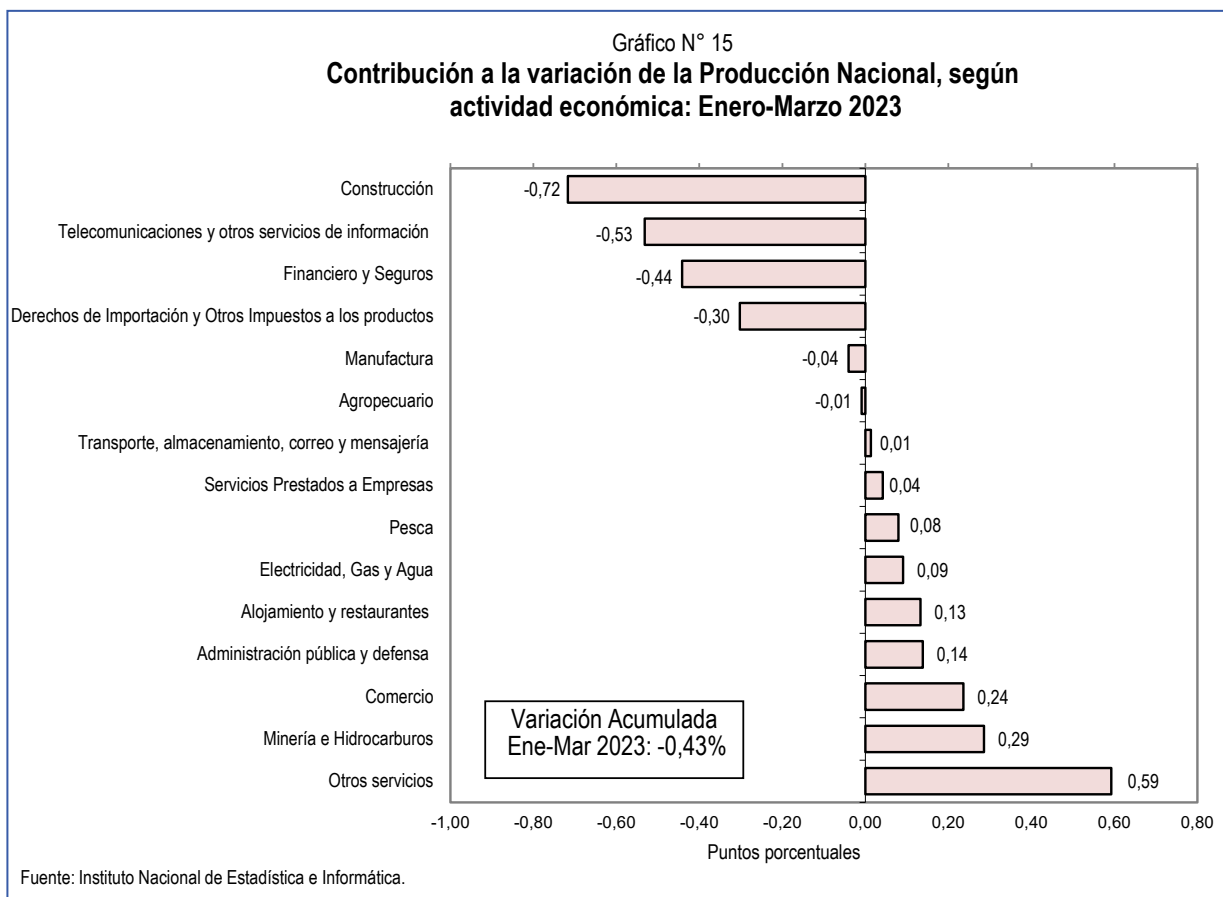

Cuadro N° 30
Indicador Mensual de la Producción Nacional: 2020-2023
(Año Base 2007=100)

Mes	Índice mensual				Variación porcentual										
	2020	2021	2022	2023	Mensual 1/				Acumulada 2/						
					2021	2022	2023	2023	2021	2022	2023	2023			
Enero	162,60	161,49	166,29	164,59	-0,68	2,97	-1,02	-1,02	-0,68	2,97	-1,02	-1,02	-11,19	13,94	2,38
Febrero	161,59	156,16	163,77	162,94	-3,35	4,87	-0,51	-0,51	-2,01	3,90	-0,77	-0,77	-11,72	14,70	1,97
Marzo	137,97	165,73	172,09	172,47	20,12	3,84	0,22	0,22	4,59	3,88	-0,43	-0,43	-9,07	13,32	1,68
Abril	103,91	165,55	172,19		59,33	4,01			14,64	3,92			-2,90	10,03	
Mayo	119,26	176,97	181,60		48,39	2,61			20,52	3,64			3,02	7,05	
Junio	140,40	173,57	179,64		23,62	3,50			21,04	3,61			6,47	5,58	
Julio	154,73	175,73	178,84		13,57	1,77			19,86	3,34			8,69	4,64	
Agosto	157,82	176,98	180,50		12,14	1,99			18,79	3,16			10,64	3,84	
Setiembre	162,80	179,46	183,20		10,24	2,08			17,72	3,03			12,17	3,18	
Octubre	171,32	179,88	184,07		4,99	2,33			16,24	2,96			12,97	2,96	
Noviembre	171,23	177,80	181,51		3,84	2,09			14,95	2,88			13,53	2,81	
Diciembre	191,70	195,83	197,69		2,16	0,95			13,61	2,70			13,61	2,70	

1/ Respecto a similar mes del año anterior (Marzo 2023/Marzo 2022).

2/ Respecto a similar período del año anterior (Enero-Marzo 2023/Enero-Marzo 2022).

3/ Últimos 12 meses respecto a similar período anterior (Abril 2022-Marzo 2023/Abril 2021-Marzo 2022).

Fuente : INEI.

Pronósticos de crecimiento de la actividad económica: 2023-2025

Año	Analistas Económicos 1/		Año	Analistas Económicos 1/	
	Var. %	Fecha de encuesta		Var. %	Fecha de encuesta
2023	4,0	28/02/2021	2025	3,0	28/02/2023
	4,0	31/03/2021		2,6	31/03/2023
	3,8	30/04/2021		2,6	28/04/2023
	4,0	31/05/2021			
	3,8	30/06/2021			
	3,0	31/07/2021			
	2,8	31/08/2021			
	3,0	30/09/2021			
	2,7	31/10/2021			
	2,8	30/11/2021			
	3,0	31/12/2021			
	2,5	31/01/2022			
	2,8	28/02/2022			
	2,7	31/03/2022			
	2,5	30/04/2022			
	2,7	31/05/2022			
	2,6	30/06/2022			
	2,8	27/07/2022			
	2,4	31/08/2022			
	2,5	30/09/2022			
2,3	31/10/2022				
2,3	30/11/2022				
2,5	30/12/2022				
2,1	31/01/2023				
2,0	28/02/2023				
2,0	31/03/2023				
1,9	28/04/2023				
2024	2,5	28/02/2022			
	2,9	31/03/2022			
	3,0	30/04/2022			
	3,0	31/05/2022			
	3,0	30/06/2022			
	3,1	27/07/2022			
	2,9	31/08/2022			
	3,0	30/09/2022			
	2,5	31/10/2022			
	2,6	30/11/2022			
	3,0	30/12/2022			
	2,9	31/01/2023			
	2,6	28/02/2023			
	2,5	31/03/2023			
2,5	28/04/2023				

1/ Resultado de la Encuesta Mensual de Expectativas Macroeconómicas realizada por el Banco Central de Reserva del Perú.

Fuente: Banco Central de Reserva del Perú.

Anexo N°1
Indicadores Económicos: Marzo 2023

Indicadores	Unidad de medida	Marzo		
		2022 (P)	2023 (P)	Var. % 2023/2022
Producción Agropecuaria				
Subsector Agrícola				
- Maíz Amarillo Duro	(Miles de TM)	78,0	76,4	-2,1
- Papa	(Miles de TM)	568,7	457,2	-19,6
- Uva	(Miles de TM)	84,0	88,5	5,4
- Quinua	(Miles de TM)	2,8	1,1	-59,4
- Caña de Azúcar	(Miles de TM)	621,2	680,4	9,5
- Aceituna	(Miles de TM)	9,4	12,2	29,3
- Maíz Choclo	(Miles de TM)	63,6	48,9	-23,1
- Maíz Amiláceo	(Miles de TM)	2,4	0,6	-73,4
- Café	(Miles de TM)	19,2	19,2	0,0
- Cacao	(Miles de TM)	12,4	11,8	-4,4
- Arroz Cáscara	(Miles de TM)	276,4	313,3	13,3
- Espárrago	(Miles de TM)	34,3	27,8	-19,0
Subsector Pecuario				
- Ave 1/	(Miles de TM)	179,4	177,1	-1,3
- Leche Fresca	(Miles de TM)	195,4	194,0	-0,7
- Huevos	(Miles de TM)	42,0	41,0	-2,6
- Porcino	(Miles de TM)	19,0	19,6	2,9
Producción Pesquera 2/				
- Congelado	(Miles TMB)	42,9	131,9	50,9
- Enlatado	(Miles TMB)	12,7	19,4	81,5
- Fresco	(Miles TMB)	34,6	42,3	26,8
- Curado	(Miles TMB)	4,8	3,3	-16,6
- Ancholeta	(Miles TMB)	37,0	0,0	-99,9
Producción Minera e Hidrocarburos				
- Cobre	(Miles TMR)	163,5	196,1	19,9
- Oro	(Miles TMR)	7,5	7,6	1,0
- Zinc	(Miles KR)	103,2	78,7	-23,8
- Plata	(Miles KR)	230,3	225,6	-2,0
- Molibdeno	(Miles TMR)	2,7	2,9	7,1
- Plomo	(Miles TMR)	19,1	19,4	1,5
- Hierro	(Miles TMR)	1 130,3	1288,2	14,0
- Estaño	(Miles TMR)	2,1	1,1	-48,5
- Petróleo crudo	(Miles Barr.)	898,3	1 351,2	50,4
- Líquidos de gas natural	(Miles Barr.)	2 620,2	2 526,2	-3,6
- Gas natural	(Millones BTU)	41 679,0	48 058,2	15,3

Continúa...

Anexo N°1

Indicadores Económicos: Marzo 2023

Conclusión

Indicadores	Unidad de medida	Marzo		
		2022 (P)	2023 (P)	Var. % 2023/2022
Producción Manufacturera 3/				
10. Elaboración de productos alimenticios	Índice (2012=100)	101,2	105,8	4,6
11. Elaboración de bebidas	Índice (2012=100)	138,6	145,8	5,2
13. Fabricación de productos textiles	Índice (2012=100)	84,8	74,5	-12,2
14. Fabricación de prendas de vestir	Índice (2012=100)	82,6	76,4	-7,4
15. Fabricación de cueros y productos conexos	Índice (2012=100)	54,0	49,7	-7,8
16. Producción de madera y fabricación de productos de madera y corcho	Índice (2012=100)	45,4	52,8	16,4
17. Fabricación de papel y productos de papel	Índice (2012=100)	123,9	100,9	-18,6
18. Actividades de impresión y reproducción de grabaciones	Índice (2012=100)	46,5	39,1	-15,8
19. Fabricación de coque y productos de la refinación del petróleo	Índice (2012=100)	45,9	86,6	88,8
20. Fabricación de sustancias y productos químicos	Índice (2012=100)	132,3	118,6	-10,4
21. Fabricación de prod. farmacéuticos, sustancias químicas medicinales	Índice (2012=100)	92,1	100,8	9,4
22. Fabricación de productos de caucho y plástico	Índice (2012=100)	149,7	130,8	-12,7
23. Fabricación de otros productos minerales no metálicos	Índice (2012=100)	122,0	114,6	-6,1
24. Fabricación de metales comunes	Índice (2012=100)	107,8	116,4	8,1
25. Fabricación de prod. derivados del metal, excepto maquinaria y equipo	Índice (2012=100)	192,2	166,1	-13,6
26. Fabricación de productos informáticos, electrónicos y ópticos	Índice (2012=100)	-	-	-
27. Fabricación de equipo eléctrico	Índice (2012=100)	134,0	76,6	-42,8
28. Fabricación de maquinaria y equipo n.c.p.	Índice (2012=100)	136,8	120,5	-11,9
29. Fabricación de vehículos automotores, remolques y semirremolques	Índice (2012=100)	80,7	63,0	-22,0
30. Fabricación de otros tipos de equipo de transporte	Índice (2012=100)	92,7	82,2	-11,4
31. Fabricación de muebles	Índice (2012=100)	170,5	168,5	-1,1
32. Otras industrias manufactureras	Índice (2012=100)	104,2	135,7	30,3
33. Reparación e instalación de la maquinaria y equipo	Índice (2012=100)	128,7	163,2	26,9
Sector Construcción				
- Consumo Interno de Cemento	(Miles TM)	1 163 852	985 450	-15,3
- Avance Físico de Obras	Índice (2007=100)	212,6	206,2	-3,0
- Crédito Hipotecario	Millones de Soles	57 113	60 928	6,7
Sector Comercio				
- Créditos de consumo de la Banca Múltiple	Millones de Soles	59 772	71 112	19,0
- Venta e Inmatriculación de vehículos nuevos livianos 4/	Número de unidades	14 345	16 629	15,9
- Importaciones CIF de bienes de consumo	Millones de US \$	1 018	912	-10,5
Sector Transporte y Comunicaciones				
- Transporte aéreo de pasajeros 5/	Millones de pasajero-Km.	1 458	1 773	21,6
- Transporte aéreo de carga 5/	Millones de toneladas-Km.	24 563	25 897	5,4
- Transporte marítimo	Miles de toneladas	4 481	4 555	1,6
- Telecomunicaciones	Miles de minutos-salida	9 299 412	8 064 001	-13,3
Empleo 6/				
- Índice de empleo urbano nacional	Índice (Oct 2010=100)	116,1	116,7	0,5
- Índice de empleo de Lima Metropolitana	Índice (Oct 2010=100)	116,0	115,9	-0,1
- Índice de empleo resto urbano	Índice (Oct 2010=100)	115,2	117,4	1,9

1/ Animales en pie.

2/ Las variaciones corresponden al valor.

3/ Índice 2012 = 100

4/ Considera sólo vehículos livianos.

5/ Nacional e internacional.

6/ MTPE- Encuesta Nacional de Variación Mensual del Empleo en empresas de 10 y más trabajadores del sector privado, correspondiente a Diciembre 2019.

Fuente: INEI-Oficinas Sectoriales de Estadística.

Anexo N° 2
Evolución de la actividad productiva en América Latina: 2020-2023

Año/ Mes	Argen- tina	Bolivia	Brasil	Chile	Colom- bia	Costa Rica	Ecua- dor	El Sal- vador	Guate- mala	Hondu- ras	México	Nica- ragua	Pana- má	Para- guay	Perú	Repúb. Domi- nicana
	EMAE	IGAE	IBC-Br	IMACEC	ISE	IMAE	IDEAC	IVAE	IMAE	IMAE	IGAE	IMAE	IMAE	IMAEP	IMPEN	IMAE
Variación % mensual respecto a similar mes del año anterior																
2020																
Ene	-1,8	4,2	0,3	1,5	3,9	0,7	2,8	1,2	4,2	3,0	-0,2	1,4	12,3	5,0	3,4	4,7
Feb	-2,0	0,7	0,3	3,2	4,0	2,3	-0,8	3,4	2,3	2,8	0,0	5,3	-1,5	7,8	4,7	5,3
Mar	-10,7	-4,1	-2,2	-3,9	-6,1	-3,2	-9,6	-7,8	-4,0	-11,4	-2,1	0,8	-8,0	1,0	-17,5	-9,4
Abr	-25,3	-28,4	-15,3	-14,6	-20,2	-10,3	-34,4	-20,5	-9,4	-20,4	-19,6	-9,5	-42,0	-13,5	-39,3	-29,8
May	-20,0	-27,6	-14,3	-15,8	-17,6	-11,5	-27,4	-22,0	-10,1	-21,7	-22,8	-6,9	-44,6	-6,5	-32,7	-13,6
Jun	-11,8	-18,3	-6,9	-14,1	-12,6	-7,6	-15,4	-16,3	-7,5	-11,4	-13,2	-3,3	-37,0	2,3	-18,1	-7,1
Jul	-12,6	-12,8	-5,1	-11,9	-10,8	-10,3	-12,6	-12,0	-3,7	-12,1	-9,7	-0,8	-31,5	0,5	-11,0	-8,8
Ago	-11,4	-12,4	-4,5	-11,4	-10,5	-8,8	-12,8	-8,6	-1,1	-7,7	-9,2	-3,0	-31,7	-2,0	-9,2	-7,2
Set	-6,2	-7,6	-0,9	-5,6	-6,6	-6,0	-5,0	-3,5	0,7	-3,9	-4,9	0,9	-18,6	-1,7	-5,9	-5,6
Oct	-7,1	-0,6	-2,2	-1,6	-5,0	-6,7	0,3	-2,5	2,0	-1,3	-5,1	0,4	-18,4	0,1	-3,3	-4,3
Nov	-3,5	5,5	-0,5	0,8	-4,1	-5,7	-5,1	-4,3	1,1	-12,5	-4,3	-5,7	-14,1	1,0	-2,2	-3,4
Dic	-2,5	-1,6	1,3	0,2	-2,5	-0,4	-0,3	-1,5	3,8	-5,7	-1,9	-0,7	-2,4	1,9	0,9	-1,0
2021 P/																
Ene	-1,9	-4,6	-2,1	-4,1	-3,6	-5,6	-8,5	-1,4	1,3	-5,2	-6,0	1,5	-32,5	-5,7	-1,0	-1,8
Feb	-2,2	-3,2	-0,1	-2,8	-3,3	-3,9	-4,8	-1,5	2,4	-2,2	-5,5	1,9	-6,6	-0,4	-3,8	1,1
Mar	13,6	6,0	6,4	6,3	11,1	5,4	13,6	9,0	9,9	15,0	1,4	8,1	10,7	8,6	19,8	10,6
Abr	29,5	31,7	17,7	15,5	25,7	13,5	56,1	26,7	15,4	26,3	22,1	16,8	44,9	21,3	60,0	47,1
May	14,7	26,6	15,3	19,5	13,9	13,9	30,8	28,9	16,5	28,2	24,8	18,4	57,6	12,8	48,6	21,2
Jun	12,1	12,6	9,6	21,1	15,6	9,4	17,4	22,1	14,2	18,6	13,0	19,0	37,2	7,2	23,5	12,7
Jul	11,4	9,3	5,3	18,2	13,2	17,4	20,6	14,6	10,8	14,6	6,6	11,4	42,0	3,3	13,2	12,1
Ago	12,7	6,4	4,7	18,6	12,1	14,3	18,5	11,4	7,8	13,7	4,0	11,2	42,0	3,8	11,9	11,7
Set	11,3	1,4	1,2	14,7	13,9	11,7	14,8	6,3	6,0	7,2	0,6	8,0	22,4	2,6	10,0	10,6
Oct	6,8	-0,5	-1,3	14,4	10,7	9,4	13,8	5,6	4,4	6,4	-1,1	8,9	25,8	-1,7	4,7	9,7
Nov	9,5	0,3	1,2	14,5	11,2	11,1	15,0	5,7	6,0	20,9	1,1	14,2	21,8	1,9	3,5	13,1
Dic	10,4	0,9	1,7	9,6	10,7	8,1	13,0	4,5	4,2	8,1	1,3	7,9	12,0	4,8	1,8	10,6
2022 P/																
Ene	5,1	3,8	0,3	8,8	8,5	9,5	14,9	3,5	4,9	7,3	1,6	5,9	32,6	3,1	3,0	6,3
Feb	8,5	5,8	1,8	7,0	7,7	7,3	12,2	3,5	4,7	4,4	2,7	3,3	16,1	-4,2	4,9	5,8
Mar	4,7	2,7	3,1	6,7	6,7	8,2	9,6	4,9	4,7	5,5	0,7	5,1	10,8	-3,1	3,8	6,4
Abr	6,1	3,9	2,5	6,0	11,2	3,4	9,9	1,7	4,6	5,9	1,7	5,3	9,9	-5,7	4,0	4,7
May	8,1	3,6	3,7	6,1	17,1	3,1	12,4	4,7	4,7	5,2	2,8	4,6	6,6	-3,8	2,6	4,8
Jun	7,2	5,9	3,2	3,4	8,7	3,3	4,3	1,8	4,0	3,6	1,8	3,9	11,9	-2,6	3,5	5,8
Jul	6,2	3,2	4,5	0,4	7,1	1,8	1,2	2,2	3,2	3,1	2,0	2,9	-0,4	-1,5	1,8	4,7
Ago	6,7	5,3	5,4	0,8	9,4	3,9	7,2	4,3	4,4	6,1	5,7	4,4	8,4	5,8	2,0	5,4
Set	4,9	4,3	4,1	-0,6	5,5	2,1	4,9	3,2	3,8	5,6	5,2	2,8	21,0	4,0	2,1	4,8
Oct	4,4	...	3,1	-1,5	4,1	4,2	0,0	3,5	3,7	2,1	4,5	2,0	4,2	0,8	2,3	3,8
Nov	2,5	...	0,8	-3,3	2,3	3,8	2,7	2,9	3,5	0,6	3,4	3,1	8,1	1,1	2,1	2,9
Dic	-1,0	...	0,8	-2,0	1,2	3,9	-0,2	1,2	3,4	3,2	2,6	2,3	7,5	-0,4	1,0	3,3
2023 P/	...															
Ene	3,1	...	3,0	0,1	5,9	5,1	2,1	1,4	3,1	0,9	4,5	3,3	...	4,3	-1,0	0,4
Feb	0,2	...	2,8	-0,5	3,0	6,1	0,5	-0,6	4,2	3,3	3,8	3,5	...	5,9	-0,5	1,8
Mar	-5,9	-2,1	3,7	0,2	2,1

EMAE: Estimador Mensual de Actividad Económica.

IGAE: Indicador Global de la Actividad Económica.

IBC-Br: Índice de Actividad Económica.

IMACEC: Indicador Mensual de Actividad Económica.

ISE: Indicador de Seguimiento a la Economía.

IDEAC: Índice de Actividad Económica Coyuntural.

IVAE: Índice de Volumen de Actividad Económica.

IMAE: Índice Mensual de Actividad Económica.

IGAE: Indicador Global de Actividad Económica.

IMAEP: Indicador Mensual de la Actividad Económica del Paraguay.

IMPEN: Indicador Mensual de la Producción Nacional.

Fuente: Bancos Centrales e Institutos de Estadística de América Latina.

Anexo N° 3
Producto Bruto Interno trimestral en América Latina: 2019-2022

País	2019				2020				2021 P/				2022 P/			
	I	II	III	IV	I	II	III	IV	I	II	III	IV	I	II	III	IV
Variación porcentual respecto al mismo trimestre del año anterior																
Argentina	-5,9	0,6	-1,8	-1,1	-5,0	-19,1	-10,2	-4,4	3,1	18,1	11,8	8,9	6,0	7,1	5,9	1,9
Bolivia	3,1	2,6	2,2	1,1	0,2	-24,7	-10,9	1,0	-0,6	23,1	5,5	0,2	4,1	4,5	4,3	...
Brasil	0,9	1,2	1,1	1,7	0,4	-10,1	-3,0	-0,4	1,7	12,4	4,4	2,1	2,4	3,7	3,6	1,9
Chile	1,4	1,4	3,1	-2,6	0,1	-14,8	-9,7	-0,2	-0,1	18,7	17,1	12,7	7,5	5,2	0,2	-2,3
Colombia	3,5	3,1	3,2	3,0	0,6	-16,8	-9,2	-3,6	1,5	18,9	13,6	11,3	7,8	12,3	7,8	2,9
Costa Rica	2,2	0,7	2,6	4,1	1,6	-8,0	-6,8	-4,1	-0,8	10,4	12,6	9,7	6,8	4,4	2,5	3,6
Ecuador	1,2	0,4	0,0	-1,4	-1,8	-13,9	-9,0	-6,4	-4,1	11,6	5,5	4,9	3,4	1,4	2,7	4,3
El Salvador	3,0	1,7	2,6	2,6	-0,5	-20,2	-8,6	-2,1	3,3	27,3	11,3	5,8	4,5	2,5	2,2	1,2
Guatemala	3,7	3,8	4,0	4,5	0,8	-9,0	-1,4	2,3	4,5	15,4	8,2	4,9	4,8	4,5	3,8	3,5
Honduras	2,9	1,6	3,3	2,8	-1,5	-18,9	-7,9	-8,0	2,1	27,0	12,7	11,2	5,5	4,3	4,2	2,2
México	1,2	-1,1	-0,2	-0,7	-0,9	-18,6	-8,3	-4,1	-3,5	19,6	4,3	1,0	1,9	2,4	4,4	3,6
Nicaragua	-9,2	-2,3	-1,6	1,8	2,4	-6,6	-1,0	-2,0	3,7	18,1	10,2	10,2	4,8	4,6	3,4	2,4
Panamá	3,1	2,7	2,8	3,3	0,5	-38,5	-23,1	-11,2	-8,4	40,0	25,5	16,3	13,6	9,8	9,5	...
Paraguay	-3,0	-3,7	2,2	3,2	4,0	-7,4	-1,3	1,0	0,6	14,0	2,6	0,3	-0,9	-3,3	2,9	1,7
Perú	2,5	1,2	3,1	2,2	-3,3	-29,2	-9,0	-1,6	4,5	41,2	11,9	3,2	3,9	3,4	2,0	1,7
República Dominicana	5,7	3,7	4,9	5,8	0,0	-16,9	-7,2	-2,9	3,1	25,4	11,4	11,1	6,1	5,1	5,0	3,3
Uruguay	-0,5	2,1	2,0	-0,5	-2,2	-13,6	-5,7	-3,5	-3,8	11,3	6,2	7,8	8,4	8,7	3,4	-0,1

Nota: Sobre la base de cifras oficiales expresadas en unidades monetarias constantes de cada país.
Fuente: Bancos Centrales e Institutos de Estadística de América Latina.

Anexo N° 4
Producto Bruto Interno en economías desarrolladas y emergentes: 2020-2023

País	2020				2021 P/				2022 P/				2023 P/
	I	II	III	IV	I	II	III	IV	I	II	III	IV	I
Variación porcentual respecto al mismo trimestre del año anterior													
Unión Europea (27) 1/	-2,2	-13,4	-3,7	-3,8	-0,7	13,8	4,3	5,2	5,7	4,4	2,6	1,7	1,3
Zona Euro (19)	-2,8	-14,2	-3,8	-4,1	-0,8	14,2	4,0	4,8	5,5	4,4	2,5	1,8	1,3
OCDE	-0,5	-11,3	-3,4	-2,4	0,0	13,4	4,9	5,3	4,6	3,3	2,6	1,4	...
Grupo 20 (G20)	-1,5	-8,4	-1,7	-0,4	3,7	12,3	5,0	4,7	4,6	2,8	3,4	2,2	...
Grupo 7 (G7)	-0,9	-11,5	-3,6	-2,6	-0,2	13,1	4,3	4,8	4,0	2,4	1,9	0,9	...
Alemania	-1,2	-10,4	-2,5	-2,1	-2,2	10,2	1,8	1,2	3,8	1,7	1,4	0,8	-0,1
Canadá	-0,5	-12,2	-4,7	-2,9	0,5	12,1	4,3	3,9	3,1	4,7	3,8	2,1	2,1
EE.UU.	0,8	-8,4	-2,0	-1,5	1,2	12,5	5,0	5,7	3,7	1,8	1,9	0,9	1,6
Francia	-5,2	-18,6	-3,6	-4,2	1,5	18,7	3,5	5,1	4,7	4,2	1,0	0,4	0,8
Italia	-6,3	-17,7	-6,1	-6,0	0,2	16,8	5,2	6,9	6,5	5,1	2,5	1,4	1,8
Japón	-1,8	-9,9	-5,0	-0,5	-1,1	7,8	1,7	0,9	0,6	1,4	1,5	0,4	...
Reino Unido	-2,0	-22,6	-10,3	-9,2	-7,7	24,4	8,5	8,9	10,6	3,8	2,0	0,6	...
China	-6,9	3,1	4,8	6,4	18,7	8,3	5,2	4,3	4,8	0,4	3,9	2,9	4,5
India	2,3	-21,9	-4,8	1,0	2,3	22,1	8,9	4,4	3,9	13,5	5,5	4,2	...
Indonesia	2,9	-5,4	-3,5	-2,2	-0,5	7,1	3,8	4,7	4,7	5,4	6,1	5,1	4,8
Rusia	0,6	-6,0	-2,5	-1,3	-0,4	7,6	3,8
Sudáfrica	0,5	-17,0	-5,7	-3,1	-2,3	19,4	3,1	1,8	2,5	0,3	4,0	1,3	...
Turquía	4,4	-8,6	5,6	5,3	7,5	22,4	8,7	9,2	7,2	7,0	4,1	3,5	...

1/ La Unión cuenta en la actualidad con 27 países miembros. El Reino Unido salió de la Unión Europea el 31 de enero de 2020.

Fuente: Bureau of Economic Analysis (EE.UU.), Statistical Office of the European Communities (EUROSTAT), Organisation for Economic Cooperation and Development (OECD), National Bureau of Statistics of China.

Anexo N° 5
Créditos Directos y Número de Deudores de la Banca Múltiple por tipo de Crédito,
Según Actividad Económica, Marzo 2023
 (Variación porcentual)

CRÉDITOS	Número de Deudores ^{1/}	Créditos en Moneda Nacional	Créditos en Moneda Extranjera	Total Créditos Directos
CRÉDITOS CORPORATIVOS, GRANDES, MEDIANAS, PEQUEÑAS Y A MICROEMPRESAS	4,53	-20,43	4,63	-11,98
Agricultura, Ganadería, Caza y Silvicultura	2,10	-35,00	16,78	-2,74
Pesca	16,14	-49,29	9,38	-5,54
Minería	-5,60	-42,85	0,12	-4,28
Industria Manufacturera	6,19	-17,78	4,46	-8,70
Alimentos bebidas y tabaco	4,74	-27,10	2,22	-13,60
Textiles y cueros	6,75	-21,84	7,93	-10,14
Madera y papel	3,19	-5,34	19,34	0,35
Fab. de sustancias y productos químicos	7,31	-21,96	13,36	-7,47
Fab. de productos de caucho y plástico	8,59	-25,66	2,18	-12,35
Fab. de productos minerales no metálicos	9,23	8,18	29,18	10,14
Fab. de metales	6,58	-20,77	7,18	-5,56
Maquinaria y equipo	6,48	-27,05	15,07	-9,58
Fab. de vehículos y equipos de transporte	2,71	-39,00	16,06	-16,28
Resto manufactura	8,76	-14,65	-27,71	-19,94
Electricidad, Gas y Agua	7,04	-22,18	-1,60	-11,88
Construcción	4,07	-28,96	-5,86	-23,14
Comercio	5,40	-21,89	17,41	-13,45
Venta y reparación de vehículos	7,01	-25,94	41,80	-1,35
Comercio al por mayor	5,83	-29,77	10,20	-18,70
Comercio al por menor	5,03	-10,62	10,99	-9,60
Hoteles y Restaurantes	6,93	-12,43	-15,94	-13,25
Transporte, Almacenamiento y Comunicaciones	2,05	-16,31	4,82	-11,30
Intermediación Financiera	6,53	-7,51	-15,06	-9,79
Actividades Inmobiliarias, Empresariales y de Alquiler	4,59	-24,06	1,47	-15,71
Act. inmobiliaria y de alquiler	6,96	-18,06	-7,88	-14,43
Act. empresarial	3,46	-28,12	9,40	-16,64
Administración Pública y de Defensa	14,57	-39,48	29,63	-39,29
Enseñanza	2,91	-16,46	-41,25	-18,00
Servicios Sociales y de Salud	14,00	-14,72	203,12	-8,58
Otras Actividades de servicios comunitarios	7,49	-25,50	-12,40	-22,07
Hogares privados c/ serv. doméstico y Órganos Extraterritoriales	-14,01	-6,93	-19,88	-10,26
CRÉDITOS HIPOTECARIOS PARA VIVIENDA	2,98	-0,69	-10,12	-1,59
CRÉDITOS DE CONSUMO	6,46	9,97	6,18	9,75
TOTAL CRÉDITOS	6,08	-9,99	3,77	-6,55

Nota: La serie no incluye al Banco Cencosud, debido que mediante resolución SBS N° 753-2019 se le autorizó la conversión a caja rural, bajo la denominación de Caja Rural de Ahorro y Crédito CAT Perú S.A.

Incluye información de las sucursales en el exterior.

^{1/} Corresponde a la suma de deudores de cada empresa. Por lo tanto, si un deudor tiene obligaciones con más de un banco, éste se considera tantas veces como el número de bancos con las que mantiene deuda.

Fuente: Superintendencia de Banca, Seguros y AFPs.

Anexo N° 6
Créditos Directos y Número de Deudores de la Banca Múltiple por tipo de Crédito,
Según Actividad Económica, Marzo 2023
(Miles de soles de 2007)

CRÉDITOS	Número de Deudores ^{1/}	Créditos en Moneda Nacional	Créditos en Moneda Extranjera	Total Créditos Directos
CRÉDITOS CORPORATIVOS, GRANDES, MEDIANAS, PEQUEÑAS Y A MICROEMPRESAS	1 216 064	76 575 171	51 252 829	127 828 000
Agricultura, Ganadería, Caza y Silvicultura	36 508	1 896 312	5 628 287	7 524 598
Pesca	2 842	104 208	659 161	763 369
Minería	2 092	320 766	4 918 947	5 239 713
Industria Manufacturera	108 244	15 852 945	13 879 531	29 732 475
Alimentos bebidas y tabaco	11 948	4 389 535	5 249 858	9 639 393
Textiles y cueros	45 773	1 485 253	1 327 405	2 812 658
Madera y papel	16 475	1 494 551	563 821	2 058 372
Fab. de sustancias y productos químicos	2 203	1 351 898	1 366 139	2 718 037
Fab. de productos de caucho y plástico	2 832	730 825	920 843	1 651 669
Fab. de productos minerales no metálicos	4 059	2 988 402	366 245	3 354 647
Fab. de metales	13 519	1 707 744	2 760 390	4 468 134
Maquinaria y equipo	2 663	459 118	513 309	972 427
Fab. de vehículos y equipos de transporte	1 101	122 651	164 013	286 664
Resto manufactura	7 671	1 122 968	647 506	1 770 474
Electricidad, Gas y Agua	1 049	2 288 204	2 897 906	5 186 109
Construcción	66 099	2 178 864	971 118	3 149 982
Comercio	573 277	22 968 003	9 441 961	32 409 964
Venta y reparación de vehículos	37 374	2 364 774	2 579 218	4 943 992
Comercio al por mayor	172 334	10 361 203	6 231 569	16 592 772
Comercio al por menor	363 569	10 242 026	631 174	10 873 200
Hoteles y Restaurantes	53 288	2 374 299	701 656	3 075 955
Transporte, Almacenamiento y Comunicaciones	123 801	8 079 265	3 145 691	11 224 956
Intermediación Financiera	2 579	4 327 571	1 716 913	6 044 484
Actividades Inmobiliarias, Empresariales y de Alquiler	101 410	8 211 483	5 340 264	13 551 747
Act. inmobiliaria y de alquiler	33 529	3 572 224	2 226 721	5 798 945
Act. empresarial	67 881	4 639 259	3 113 543	7 752 802
Administración Pública y de Defensa	1 085	201 542	1 144	202 686
Enseñanza	6 437	2 286 365	106 472	2 392 836
Servicios Sociales y de Salud	13 048	1 079 180	111 141	1 190 321
Otras Actividades de servicios comunitarios	91 090	3 498 180	1 461 762	4 959 942
Hogares privados c/ serv. doméstico y Órganos Extraterritoriales	33 215	907 986	270 877	1 178 863
CRÉDITOS HIPOTECARIOS PARA VIVIENDA	253 150	32 129 708	3 063 835	35 193 543
CRÉDITOS DE CONSUMO	7 165 641	38 818 202	2 257 756	41 075 958
TOTAL CRÉDITOS	8 634 855	147 523 081	56 574 419	204 097 500

Nota: La serie no incluye al Banco Cencosud, debido que mediante resolución SBS N° 753-2019 se le autorizó la conversión a caja rural, bajo la denominación de Caja Rural de Ahorro y Crédito CAT Perú S.A.

Incluye información de las sucursales en el exterior.

^{1/} Corresponde a la suma de deudores de cada empresa. Por lo tanto, si un deudor tiene obligaciones con más de un banco, éste se considera tantas veces como el número de bancos con las que mantiene deuda.

Fuente: Superintendencia de Banca, Seguros y AFPs.

Anexo N° 7
Tasa de Interés Activa y Pasiva Anual Promedio de las Empresas Bancarias
en Moneda Nacional

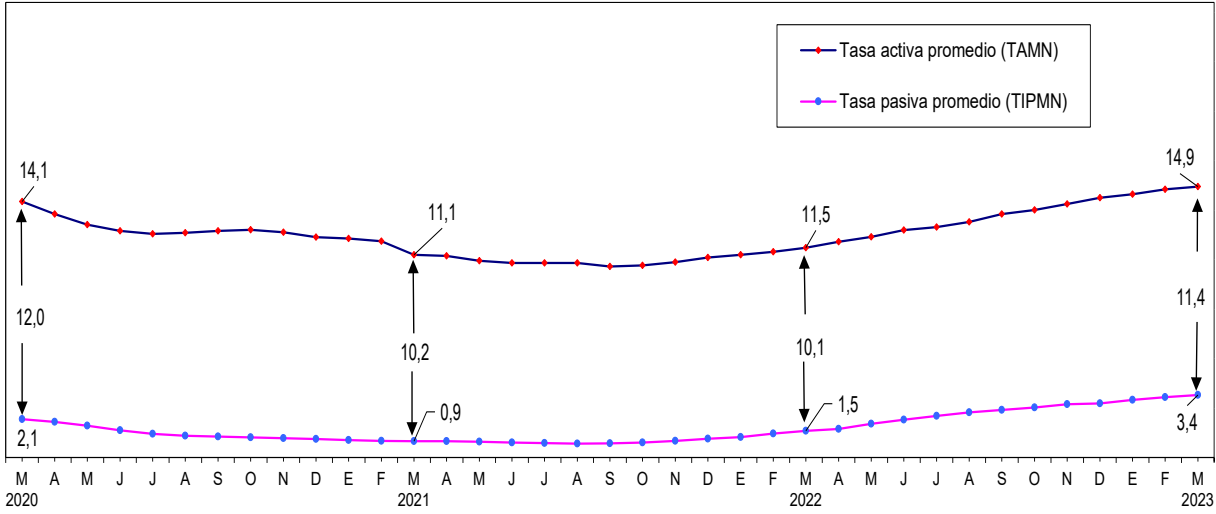

NOTA: Información disponible al 20 de abril de 2023.
 Fuente: BCRP

Anexo N° 8
Exportación e Importación FOB real: 2019-2023
(Millones de US dólares de 2007)

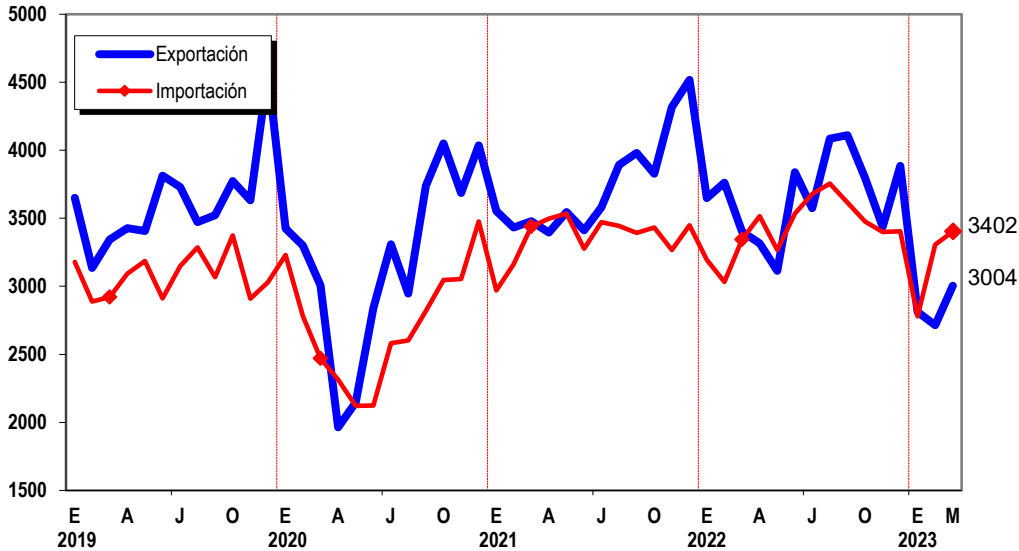

Fuente: Superintendencia Nacional de Aduanas y de Administración Tributaria.
 Instituto Nacional de Estadística e Informática.

Anexo N° 9
Exportación e Importación FOB nominal: 2019-2023
(Millones de US dólares)

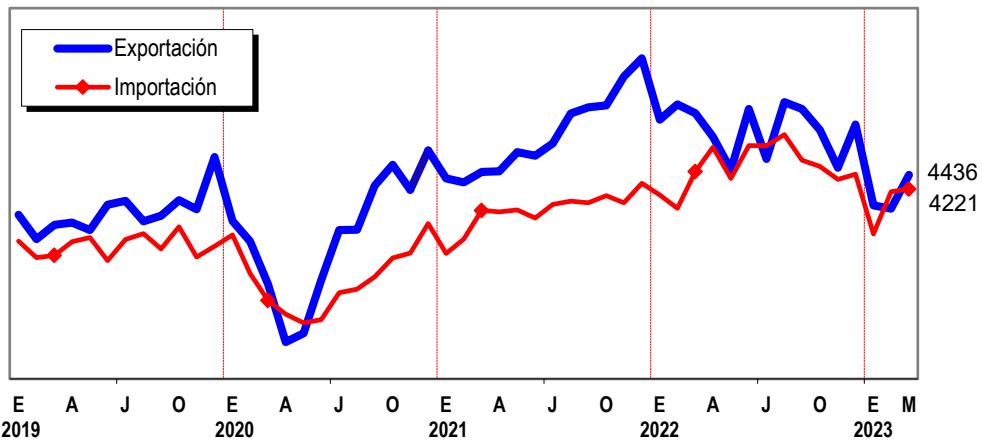

.Fuente: Superintendencia Nacional de Aduanas y de Administración Tributaria
.Instituto Nacional de Estadística e Informática

Ficha Técnica

Metodología del Cálculo del Índice Mensual de la Producción Nacional

El Índice Mensual de la Producción Nacional muestra la evolución de la actividad productiva global y sectorial en el corto plazo, proporcionando a los usuarios un indicador sintético de la producción nacional.

Características del procedimiento para la estimación del Índice Mensual de la Producción Nacional

El procedimiento para la estimación del Indicador Mensual de la Producción Nacional tiene, básicamente las características siguientes:

- 1.- La clasificación de los sectores productivos se basa en la Clasificación Industrial Internacional Uniforme (CIIU - Revisión 4), a fin de facilitar la comparabilidad con el Sistema de Contabilidad Nacional.
- 2.- El flujo de información básica, se canaliza a través de las Oficinas de Estadística del Sistema Estadístico Nacional (SEN), empresas privadas y de la Encuesta Mensual de Servicios que realiza el Instituto Nacional de Estadística e Informática con periodicidad mensual. Al SEN pertenecen todos los Ministerios e Instituciones del Sector Público Nacional.
- 3.- La evolución de la Producción Sectorial, se determina en función al comportamiento de un subconjunto de variables seleccionadas en cada rama de actividad económica. Estas Variables se cuantifican a través de encuestas no anuales dirigidas a los principales agentes productivos del sector.
- 4.- Algunas variables con gran complejidad en la tarea para obtener información de corto plazo de sus unidades productivas, debido al escaso desarrollo de su infraestructura informativa, son estimados mediante métodos indirectos.
- 5.- La valorización de la Producción sectorial, se obtiene de la aplicación de los precios del año base, a los volúmenes de producción del sector respectivo. Luego, se calcula el índice del sector mediante la comparación del Valor de la Producción (VP) en el período investigado, con el VP del período base.
- 6.- El Índice Mensual de la Producción Nacional, se obtiene mediante la agregación ponderada de los índices sectoriales que están comprendidos en el campo coyuntural, utilizando como factores de ponderación, la estructura porcentual anual del año base 2007 de las Cuentas Nacionales.
- 7.- La información mensual es de carácter preliminar y es revisada por los sectores cada tres meses, según R.J. N° 316-2003-INEI.

Sectores considerados:

- Sector Agropecuario
- Sector Pesca
- Sector Minería e Hidrocarburos
- Sector Manufactura
- Sector Electricidad, Gas y Agua
- Sector Construcción
- Sector Comercio
- Sector Transporte, Almacenamiento y Mensajería
- Alojamiento y Restaurantes
- Telecomunicaciones y Otros Servicios de Información
- Sector Financiero y Seguros
- Servicios Prestados a Empresas
- Administración Pública
- Otros Servicios

Estimación del índice Mensual de la Producción Nacional

Desde el punto de vista metodológico, la estimación del Índice Mensual de la Producción Nacional se realiza adoptando dos procedimientos:

- a. Métodos directos de medición, en aquellos sectores o agrupaciones con información básica periódica, cobertura significativa y oportuna disponibilidad; y
- b. Métodos indirectos de estimación, para aquellos sectores o agrupaciones que carecen de registros estadísticos apropiados que permitan disponer mensualmente de sus indicadores de producción.

Estructura del Índice Mensual de la Producción Nacional	
Sector Económico	Pond. (%) 2007
Economía Total	100,00
Agropecuario	5,97
Pesca	0,74
Minería e Hidrocarburos	14,36
Manufactura	16,52
Electricidad, Gas y Agua	1,72
Construcción	5,10
Comercio	10,18
Transporte, almacenamiento y Mensajería	4,97
Alojamiento y Restaurantes	2,86
Telecomunic. y Otros Serv. de Información	2,66
Financiero y Seguros	3,22
Servicios Prestados a Empresas	4,24
Administración Pública	4,29
Otros Servicios	14,89
DI- Impuestos	8,29